(明治三十九年十一月三日第三種郵便物認可)(中華郵政局掛號認為新聞紙類)

陽曆八月二十六日　盛京時報　第三千八百四十一號

盛京時報

The Shengching Shihpao

選論

女界之新運動

▲宜力謀內面的改善
▲勿雷同表面的妄動

我國女界黑闇了幾千年一語。乃天津女界愛國同志會。近來所發表拒絕如夫人入會之理由書之第一聲也。痛快眞切。尚可謂一熱道破中國之弊病也。凡國家之富强。非在乎法。非在乎制。實在乎人。而尤在婦人之自覺與否。婦人如無獨立之意識。獨立之見解。人格被男子蹂躪。身體為男子玩物。則國於是等社會之國家。雖望其富强也。中國納妾之風。習傳已久。時至今日。仍頗盛行。社會視之不以為怪。此不僅以女子為男子之玩弄物。為男子之所有物。即不外顯示其自覺之程度。尚未進行一步也。如欲改善此風俗。非社會全體尊重女子之人格。視納妾為惡風。則中國之進步。斷難期望。蓋社會之改善。先在家庭之肅清。家庭之肅清。首在廢納妾之惡也。該理由書中謂(女子棄他的莊嚴之風。漸漸的學習些狐媚自重。男子亦不得因為無後繼納妾。遂以納妾為一種快樂的事。一個人三個五個十個八個的。越鬧越無人道。越來越不道德。有害於家庭。有害於國家。)此實為痛切之言也。近時中國各方面所現革新之氣勢。雖多係表面上浮華的革新。然較諸曩昔停滯之社會。似勝萬萬也。如天津女界愛國同志會。亦不妨謂為此機運所促成者也。而當其會之始。即生如夫人入會之問題。竟至决議拒絕。此即可視為打破納妾惡風之先聲也。吾人對茲女界革新之階梯。安得不大表贊同之意乎。該理由書中。又謂(如夫人亦女界中一份子。他既抱愛國救國的好意思。我們亦不當拒絕他的。但是這裡頭有特別的難處。)觀其辭意。雖表同情於如夫人之境遇。然因此准其入會。後來改善社會之運動。難免有障碍之虞。故又謂(我願暫且委屈少數的可憐人。作成一件救出將來無數的可憐人。)此等憮尉若憐之語氣。乃顯示婦人特有之柔情。吾人不禁為之傾服之至也。然而吾人對於此等新思想的女流。尚有不得不望其留意者。即君等之目的。庶以期望社會之健全發達為主眼。凡社會外面之事情。例如關於政治經濟法律諸形式的問題。應全委諸於男子。婦人則宜以力謀內面的改善進步。為適當且有效。勿以內面的改善。其價值少於外面的改善也。蓋內面的改善為根本。外面的改善為末葉。如使人心之內面。清高强固。則凡外面的事業。例如法制如政治。如經濟之組織。如社會之習慣。皆不期其改善而自見其改善耳。否則徒急於外面的改善。而不顧以內面的改善。則社會表面縱進步。亦為跛足之文明。終見其顛覆而已。近來女界倡言愛國救國者。雖數見不鮮。然使不着眼於此根本的必要。或如一部分男子之所倡言者。適為世界之大勢。懷淺近的思想。則國家社會不特不收其益。而反受其害耳。吾人切望女界革新運動。先打破納妾之弊風。着手於切近有效之事。力謀社會面內的改善。幸勿趨於空論。致令徒勞無益也。

哀哀小民何以堪(傲)

天不祚三省。入夏以來。天災兵火疫厲。相逼而來。工商所受損害。雖不貲。而農民所受損害。視工商為更甚。其初瓜果生育。本無不佳。無奈因受虎疫影響。雖穩無異不穩。嗣以亢旱異常。不雨彌月。禾稼枯焦。秋雨無望。哀哀小民。其何以堪耶。聞安東鴨江下游農民。二百餘名。因不稼不稔。加以禁止捕漁。(因虎疫流行之故)生計因之益形困難。風潮所激。遂有攻巡局之謀。所有巡官。聞風驚駭。倉皇遁逃。去燎原兒戲。本於一星火耳。當軸者及早無所設施。則變生意外。恐有噬臍之悔也矣。

美國之蠻橫政策(傲)

美國上院全院委員長。郝列廉略娘氏。擬將現在美國之中日移民。減作五分。刻已據情提議上院。又外交委員長洛奇氏。在上院聲明反對國際聯盟。內有美國在亞細亞及太平洋。有直接利害關係。故有必須保護之必要。然對於歐洲則務須嚴守不干涉主義。閱者請牢記牢記。此固非一私人之言。一則係身居要職者之提案。一則為堂皇外交委員長之聲明。美國對付亞洲之心迹。至是彰明較著。無復可諱言者也。世間或有以美國對華政策之巧妙。擬同妖姬之艷粧者。詎今乃撤其假面具。露出本來之面目。不啻白晝强盜。公然謀他人物。如取諸囊中耳。二人所言。括而言之。何異謂美洲乾淨之土。不可使中日奴躍或蹯一步。宜而逐諸域外乎。然而對於亞細亞及太平洋。則以為有保護之必要。有干涉之權利。何其本末顛倒。自相矛盾。如此之甚耶。更約而言之。似謂吾美國)門戶不准他人瞻視。他人門戶則須從速撤廢。毁其室。焚其堂。固為吾之自由權。不容他人置喙。牢記之。是華盛頓之裔林肯子孫之放言。彼固無所憚者也。噫。

瀋陽風物

(小西邊門外英美烟公司附近)

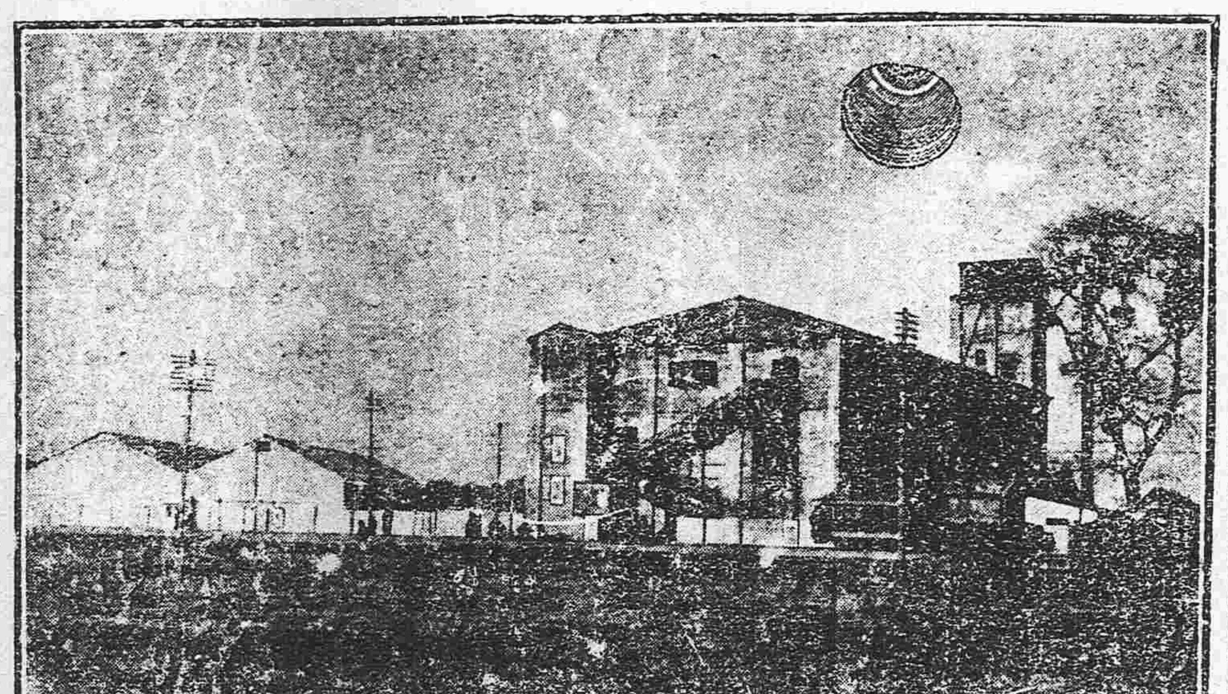

中華民國憲法草案(續)

第三十三條　兩院議事均應公開但依政府請求或院議得開秘密會

第三十四條　兩院各得行使左列職權

一　受理國民請願

二　建議於政府

三　提出質問於政府或請國務員到院質問

第三十五條　衆議院彈劾大總統或副總統謀叛以議員總額三分二以上之列席列席員三分二以上之同意行之

第三十六條　衆議院彈劾國務員違法以議員總額過半數之列席列席員三分二以上之同意行之

第三十七條　衆議院對於國務員得為不信任之决議

第三十八條　參衆院審理被彈劾之大總統或副總統非列席員三分二以上之同意不得判决參議院判决大總統或副總統有罪時應黜其職並移付最高法院宣告其刑

第三十九條　參議院審理被彈劾之國務員非列席員三分二以上之同意不得判决

參議院判决國務員違法時應咨由大總統免國務員之職如有餘罪並交法院審判

第四十條　兩院議員在院內之言論及表决對於院外不負責任

第四十一條　兩院議員在開會期內除內亂外患罪及現行犯外非得各本院許可不受逮捕或監禁

兩院議員因內亂外患罪及現行犯被逮捕時政府應將其理由報告於各本院

第四十二條　兩院議員之歲費及其他公費以法律定之

▲第五章　大總統

第四十三條　中華民國行政權由大總統以國務員之贊襄行之

第四十四條　中華民國人民完全享有公權年滿四十歲以上並住居國內滿十年以上者得被選為大總統

第四十五條　大總統由兩會議員組織總統選舉會選舉之

前項選舉以選舉人總數三分二以上之列席用無記名投票行之得票滿投票人數四分三者為當選但兩次投票無人當選時就二次得票較多者二名决選之以得票過投票人數之半者為當選

第四十六條　大總統任期五年如再被選得連任一次大總統任滿前三個月國會議員須自行集會組織總統選舉會行次任大總統之選舉(未完)

游刃有餘

新聞短篇

販土公司

有一天。上海北火車站。搜到一個販土的客人。他是趁着滬杭火車到杭州去的。表面上扮做一個香客。一只網籃裏。全都是香客應用的東西。什麼檀香咧。蠟燭咧。紙錠元寶咧。堆滿了一籃子。此外也沒有什麼東西。不過他的面容上。有些不大好看。帶着點烟毒氣。這是教人一瞧就明白的。那個車站上的警察。除了坐滬甯車馬車到杭州的客人。他連正眼都不敢一瞧。其餘的都要檢查。這位販土客人。扮着燒香的客人。也算心思很巧。本來可以混得過去了。他卻太覺注意。在警察搜他網籃的時候。有一包棒香。警察取在手中。他連忙接過去道(別弄斷了)。警察見他有點兒慌張。且在手中估一估分量。正要把鼻子去聞。誰知一脫手。掉在地下。紙包散了。這香是連根斷的。不覺奇怪。再一瞧時。裏面滿裝着土。解別個香包內。對不起也有在內。這還有什麼說的。自然到警察署裏去了。但是往常搜到了販土的人。終是非常慌急。甚至於哭哭啼啼。叩頭求饒。現在搜到了幾個人。雖然也裝出慌張的樣子。可是不像以前這般的急了。後來經一個人詳細調查。方知所帶的。並非自己所販之土。乃是給販土公司裏帶的。是販土公司裏的特派員。原來上海地方。做這販土營業的派別甚多。也不止一個種類。我今別個種類不提。單說這販土公司。販土公司也不止一家。單說那扮杭州香客的一家販土公司。這一家販土公司。在上海也不算是個大公司。他的股東是誰。也不去管他。我今且把他的組織法說與看官們聽聽。第一他的總公司地方。極其秘密。除了和他公司有關係的人。簡直無從知道。但是發行機關。卻就在那裏。

廣告

滿鐵定期船 大連出帆廣告

青島上海行　◎榊丸　三十日正午

▲本船航行青島密乘各客因虎疫流行檢驗糞便一次特豫告

上海行　◎神戸丸　二十六日正午

▲由上海船內設有船內無線電信局

滿鐵埠頭事務所船舶課(電話四五・五八・一四二九)

客貨取扱　丸二商會　大連監部通二丁目(電話二六四・一八五六)

上海航路定期變更廣告

敬啟者本社上海航路定期船之開駛至今本係一星期間二次茲自八月二十六日以後航行變更為九日間開駛二次已經訂船艙之各位須變更豫約請速向埠頭事務所船舶課接洽是盼

大正八年八月二十一日

南滿洲鐵道株式會社

日本郵船會社 大帆邁出

相模丸　八月廿一日天津牛莊行

相模丸　八月廿九日門司神戸橫濱行

代理店　三井洋行大連支店

船票由本出張所自賣如有坐客購完本所購買　電話　四六〇・二〇一

出兌舖墊廣告

今有本城小北關益和店後院內興源染坊存貨顏料靛色若干及舖墊凡染坊器具等物無不全備均以價出兌如有願者請至協茂盛東和盛同增利等家面議可也特此佈聞

資本金四千萬圓　已收入金參千萬圓　內公積金四百貳拾壹萬八千元

朝鮮銀行奉天支店　奉天小西關大街

總裁美濃部俊吉　支店長小西春雄

存款・放款・貼現・內外各地匯款・買賣生銀以及銀行一切業務無不格外克己以副雅意

電話　營業用日長五二一番　日五二四番　支一九七番　支店長舍宅日長五二三番　衛兵所日三八一番

新市街派出所　電話日長二七二番

▲本支店出張所　本行京城　日本東京・大阪・神戸・下關　朝鮮釜山・大邱・仁川・平壤・鎮南浦・羅南・會寧　滿洲大連・旅順・營口・遼陽・奉天・鐵嶺・開原・四平街・鄭家屯・長春・吉林・安東縣・龍井村・哈爾濱・傅家甸・齊齊哈爾・滿洲里　中國上海・青島・天津・濟南　俄境海參威(松田銀行部)・知多　其他倫敦・紐育・巴里以及內外樞要商埠均有代理機關

◎聲明　低利放款　限期從緩　不分中外　莫煩紹介

奉天十間房　**滿洲農工會社**株式　電話日五二八番

營業課目　○低利放款○經營農業○受託土地之管理及處分○土地建築物之買賣及貸借○買賣各種債票及股票○辦理保證事宜○代辦商業行為

招商局圖南快輪准於舊歷閏七月五日(即禮拜五早)由營口開往上海

代理客票店大西門裡眞正稻香村

奉天瑞芝堂藥店廣告

本堂設在大西門裡大街路北擇定於陰歷七月十一日開張專售眞正野產地道藥材一切丸散膏丹各種仙膠化學製成花露藥水藥霜又名瑞芝製藥公司開張後施送時疫藥兩星期本堂主任為營埠名醫張助軒凡有患疾請來賜顧以驗醫藥如何特登報佈告

明湖春飯莊廣告

三絲魚翅席每棹拾三元一品魚翅席拾七元便酌從廉

本莊主人謹啟

開設鐘樓南皮行胡同口內　電話三百二十六號

恭頌奉省陸軍二十九師吳師長暨防邊第二混成旅鄭旅長入伏鷄犬不驚秋毫不犯之德政

啟者當二公督兵之日時値炎暑亢旱兼旬尤屬草地行軍處無村落為難程而飲入覓日而食諺云苦莫苦於從軍難莫難於行路又況蚊蟲嚙人甚於錐刺該軍隊蒞是蹈矩七晝夜始抵伏鎮吳鄭二公與軍席地露天同勞共苦不問可知此皆分一事茲不繁贅所大快人心者有二端焉一彈未發而和平解決當公未到之先伏鎮人心惶恐不知變局胡底甚至天地為愁日月失色而大刼茫茫竟轉禍為福妻離子散變為室家安樂(大快者一也)・今未伸而軍者用命當兩軍未接之際彼此不無意見[illegible]古堠軍生鬭每至釀成禍胎公等出之以鎮靜開誠佈公安兵以觀相機而動大軍到處相安無擾將校用命吏民安堵(大快者二也)夫不遭同祿之災不知焦頭爛額之苦也不值汁洋之刼不[illegible]漂泊汨沒之慘也不逢兵燹之變不知亡身破家父子兄弟離散之難堪也我國武漢之慘近在目前津沽之變猶如昨日彈丸伏鎮豈足供一轟一彈擊乎茲民無步業故我猶存天平人平抑我公等信義遍[illegible]乎人同心以同嚮轉禍福則樂樂則言夫池蛙爭水鳴鼓倚音鳥雀樂巢抱枝高唱民等何人信絨識

吉林農安屬鎮伏龍泉紳商民等謹誌

恭頌海倫警察乙種第二派出所巡官王榮忱之德政

溯我海倫地近荒素係盜賊叢生出沒無常閭閻因之頻驚民命不[illegible]空不堪言狀幸我巡官抵任以來對於農民特加保護逐日督[illegible]書夜[illegible]捕[illegible]力[illegible]聞風斂跡爰地方平靜民得安堵且種種善作遐邇黎庶均蒙其惠我公眞乃十城人民之保障也是以農民無不口碑載道我民無可酬遂[illegible]頌匾聯及泐報[illegible]一彰大德略表忱

水師營十二三四牌牌長　雷振江　江萬泉　侯祿　王玉[illegible]　陳冊州　趙會　郭保民　方春富　全啟

日本長電話三三二番

電氣　各種機械器具材料批發電燈電話電線工事設計監督請負

東京電氣株式會社代理店　**寶信洋行**　奉天城內鐘樓南商務總會南隣　電話　中　一七六七號

營口警察廳報告各署染患時疫治愈死亡未愈人數

署別	舊有	新	治愈	死亡	未愈
第一警察署	八		二		七
第二警察署	九	一		一	三
第三警察署	二			二	
總計	一九	七	二	一九	二〇

中華民國八年八月二十日　營口臨時防疫事務所

花柳注意

從來花柳之症其害實不可勝言倘誤投庸醫治療慣用銀粉伺提打藥等法只求當時立愈不知毒氣內閉逢春復發偏身紅點或攻上部髮際脫落二目失明咽喉破爛頭痛暈沉耳內流膿鼻塌齒脫毒入於肺咳嗽氣短言語失音毒攻下部肛門生瘡大便走血毒陷入骨筋骨不遂疼痛難堪日輕夜重步履艱難餘毒不淨且必染妻絕嗣其禍極烈之患筆難盡述然若醫治得法則毒盡亦不難消除淨絕本藥士有鑒於此深為加意搜求研究至再專以應手奏效為宗旨無論遠年近日一切花柳染毒或經醫不效服藥無功者請到敝藥房新法醫治輕者一星期全愈重者二星期除根永不再犯病者文數可靠信用所特廣佈伏願患花柳者萬毋自誤也可

奉天省垣大西關上頭

英美大藥房主任侯鳳岡謹啟

中國局勢

●政對於奧約之堅決（廿五日發 北京專電）

昨日國務院特開秘密會議對于奧國和約經最後決定已向巴黎專使拍出重要訓電據聞關于中國之五條中除第五條尚有讓步之餘地外他四條全然反對修正若不能貫徹其主張則決不可簽印至加入國際聯盟之事自有他種辦法云云並電令陸徵祥王正廷及魏宸組即時回國云

●提交劉鏡人同意案（廿三日發 北京專電）

駐日公使劉鏡人之同意案當于下星期二左右提交衆議院頗有通過之希望云

●龔仙舟與英使之晤談（廿三日發 北京專電）

龔代揆昨日往訪英國公使朱爾典氏據聞龔代揆關于奧國和約修正案向英使有所徵詢並請求英國之援助旋談及新銀團朱氏謂日本所提出之除却滿蒙條件與美國提案相反但英國對此尚無何等成見並云貴國（中國）各省頻頻締結秘密小借欵此事實有害列國之感情恐大借欵之成立甚爲困難云云

●兩院可決臨時會（廿三日發 北京專電）

衆議院將其已經可決自九月十日起開臨時會之議案轉送參議院本日參院即變更日程討論該案已經可決

●巴黎專使之報告（廿四日發 北京專電）

總統府方面消息云據巴黎專使之最近報告對奧和約修正案有收復歸原案之希望云云據一般意見或以爲中國由抗議之結果可望較修正案稍有利之解決至完全復活原案則不能無疑云云

●關於奧約不至失敗（廿五日發 北京專電）

據外交部方面消息云關係中國之奧國修正和約若在實質上與原案大相懸殊則中國政府當堅持不簽印之決心但據巴黎專使之最近報告在其文字上或難免不無多少之修正惟其實質上已得復歸與原案略同一程度之希望云

●徐又錚向美借欵（廿五日發 北京專電）

據某方面之消息徐樹錚由在京美人經營之汽車會社之紹介與某美國資本家締結四百万元借欵條約刻下正在協議中聞其擔保以前經國務會議決定之邊防內國公債中一千万元充之並聞該借欵目的總係以此欵爲邊業銀行設立基金云

●山東日僑之活動（廿三日發 青島專電）

全山東日僑大會昨日在本埠開會各地方通會之委員及其他出席者約三千名誠空前之盛況多數辯士交起而鼓其雄辯痛詆日本外交之軟弱態度大示不遺餘力之概並叱責中國之無禮又憫中國之將來且憤慨某國之煽動行爲大形活動旋經可決宣言及決議文

●日僑反對共同租界（廿四日發 青島專電）

山東日僑關於共同租界問題爲反對運動本日派第二次委員啓程回國

●王總代何姍々其來遲（廿四日發 北京專電）

王總代表之委任發表經旬而南下之期尚未決定茲聞王氏決計不日赴北戴河勾留數日即行歸京下月中旬或可出京南下但究爲何日尚難確定者實因南方無贊否之函電到京也

●粵省長問題日益紛擾（廿四日發 上海專電）

粵省長問題發生以來粵派幾一致主張擁戴伍廷芳據最近電訊粵派中刻下又有一部分正式宣言反對伍氏者其原因係伍氏對於廣州電車一事變更從前之全華商之決定而募集英商股本並允許外股要求條件須在香港政府註冊因此惹起粵人之反對致爲省長問題平添一層波折伍氏雖已分派親信向該部分盡力疏通然一時尚無結果以致於省長問題確益趨於紛擾不易決定云

●林保懌果有心圖閩耶（廿四日發 北京專電）

政府接福建督軍李厚基急電謂據軍探報告林葆懌所部之軍隊前部已抵詔安甫擾確有侵佔閩省之野心當此宣議和議之秋林某斯種謬舉殊屬違背民意茲已電飭潘藏南師長嚴加防守並請迅速電詰軍政府究何存意云云

●軍政府窮乏之近訊（廿四日發 上海專電）

據廣東通訊軍政府刻以運命不久而經費又無從籌指因擬即宇粵辦經界預計全粵清丈可得費四千萬左右目下已決定設局自下月初開辦在該軍政府存在一日即可借此收入以資維持倘和局告成將來亦可扣留此欵撥充廣東善後費用云

●京報停刊之遠因（廿四日發 北京專電）

京報館於日前二十二日被警察廳禁止該報出版聞其內容由於司法部查出該報於本年五月二十三日載登國民一致對外之聲援一則有犯妨害治安之處故請內務部訓令警察廳除禁止該報出版以來連年登載觸犯刑律之要聞雜錄等件開列清單令京師地方檢察廳併案起訴云

歐美時事

●丹尼景軍成功與期望（廿日發 倫敦來電）

據公報言丹尼景將軍占領在脫賴裴爾河畔提爾加帝之鐵路連結點切斷過激派通阿鐵薩之最後連絡線而丹尼景之軍隊近日期望占領阿鐵薩云

●波委員對於協約（十九日發 巴黎來電）

巴黎波斯委員會以英波協約大有妨害自由獨立之希望發起國際聯盟之威總統尚未提出抗議及對彼等所稱根本上違背國際聯盟會之宗旨者實令人詫異不已云

●討論奧人利益之要件（十九日發 巴黎來電）

現經舉定委員會討論歐洲境外之奧國利益問題其中最關緊要者乃奧人請准（保留）境界財產並向中國索取其庚子賠欵云

●芬蘭海灣之戰訊（十九日發 倫敦來電）

本月十八晚英國與過激派艦隊戰于芬蘭海灣據報告云擊沉俄國戰艦瓦森尼號巡艦陂特巴洛司克號及輸運防禦艦各一艘英國損失摩托船三艘軍官八名兵四名云

●反抗過激派之叛亂（十八日發 倫敦來電）

陸軍部宣告云丹尼景軍陣地西部之前面全境發生反抗過激派之叛亂據云過激派會被農民等驅出烏德蘭之外現又棄幾輔與烏克安尼亞全境即烏克安尼亞南部之過激派恐亦難支云云

●俄西北政府約定聯邦（十八日發 路透來電）

據斯死斯達徑報俄國西北政府現已簽押與尼斯侖尼亞訂立之協約約定聯邦不日即行動兵攻擊彼得格勒並承認厄斯侖尼亞之獨立云

●俄國文豪被獲槍斃（十七日發 巴黎來電）

果陌哈剌來電云俄國文豪滿基爾姆郭里奇（過激政府文相）現被陷迭安軍隊捕獲槍斃

●法報仍非議英波協約（十九日發 巴黎來電）

巴里諸新聞現仍繼續非難英波協約及西利亞將來表示不安之念云

日本近情

●西園寺侯之談話（廿四日發 東京專電）

西園寺侯頃在熱田丸輪船上語往訪之記者云余（西園寺）于三月二日抵巴黎至六月二十八日在凡爾塞宮殿始行簽字和約自媾和會議開始經時實五個月也並云因在覆命以前余仍未有詳述議和情形之便惟有一言和約開卷第一面載有以英美法意日稱主要之聯合國之一句蓋以五大國與他諸國示區別也日本從前之活動雖限于極東天地然因此次媾和會議日本已獲得關與歐洲正義之權利且在國際聯盟成立曉有當爲參事會之一員得參議解決之東西各種案件權也云云

●西園寺侯之行程（廿三日發 東京專電）

台灣洋面上駛航中之熱田丸輪船拍出無綫電信云海上靜穩西園寺侯一行均元氣旺盛預定于二十三日午前六時抵神戶又西園寺侯聞本船駛抵神戶時郵船會社有盛行歡迎之計劃侯希望謝絕之

●西侯回京之預聞（廿三日發 東京專電）

特使西園寺侯乘坐之熱田丸輪船于二十三日午前七時二十分安抵神戶碼頭歡迎頗形盛大西園寺侯擬即日回京伏闕奏聞議和詳情並聞日皇擬特賜陪食之恭

●政府發表出售外國米（廿四日發 東京專電）

政府已經發表在東京及神戶出售外國米十萬石之旨

●西園侯安抵東京（廿五日發 東京專電）

西園寺侯一行昨晚安抵東京

●選定勞動會代表委員（廿五日發 東京專電）

大日本紡績聯合會日昨在大阪旅館特開臨時總會已經決議推舉鐘淵紡績會社專務取締役武藤山治氏爲應派遣國際勞働會日本資本家代表委員

●工會勞働制度無成議（廿五日發 東京專電）

大阪各工業團體所組成之工業會已公認八時間勞動制度但因內部一部分紡績業者表示反對態度仍無成議

●政友會之對抗憲政會（廿四日發 東京專電）

政友會本日在明治座劇園特開演說會以示對抗憲政會前關彈劾政府之演說會並預定在各地方續開演說會政界由是將大形振作云

命令專電

（八月二十二日）

▲大總統令

▲前護理江西民政長賀國昌歷官京外洊歷顯符勤政愛民治功夙著茲聞溘逝軫惜殊深著給予治喪銀三千圓並交國務院從優議卹靈柩回籍時沿途地方官妥爲照料生平事蹟宣付國史立傳用示篤念賢勞至意此令▲希理薩喇晉封鎮國公並加貝子銜此令▲陸軍總長靳雲鵬呈陸軍第三師步兵第五旅旅長張學顏因病辭職張學顏准免本職此令▲任命蕭政國爲陸軍第三師步兵第五旅旅長郭敬臣爲步兵第十二團團長此令▲任命范振清爲陸軍第十八混成旅步兵第二團團長此令▲任命董鴻逵爲陸軍第四十七旅步兵第九十三團團長此令▲陸軍總長靳雲鵬呈請任命何承梧爲陸軍第十八混成旅步兵第二團團附照准此令▲陸軍總長靳雲鵬呈請任命劉樹棠爲陸軍第四師步兵第十四團團附薛連枝爲步兵第十四團第一營營長均照准此令▲陸軍總長靳雲鵬呈請任命滕龍輝爲濟南鎮守使署副官長侯善長爲陸軍第四十七旅少校副官張建藩爲步兵第九十三團團附呂恩藩爲第一營營長梅葆華爲第三營營長吳振民爲步兵第九十四團團附劉紹基爲第一營營長均照准此令▲陸軍總長靳雲鵬呈請任命方墨林爲陸軍第三師步兵第十一團第三營營長照准此令▲譚士先齊爾璉均給二等嘉禾章王玉科晉給三等嘉禾章朱禮和晉給四等嘉禾章此令▲唐傑春李龍彰喇瑪吉格長安達蘭台均晉給三等嘉禾章額爾敦倉晉給四等嘉禾章此令

（八月二十三日）

▲據湖南督軍兼省長張敬堯電呈湘省霪雨兼旬山洪暴發澧縣華容安鄉臨湘等縣水勢橫流隄垸崩潰田禾盡被淹沒請撥欵賑濟等語該省災患頻仍黎庶殊深憫惻著財政部迅撥銀一萬圓交該省長遴選妥員分赴災區核實散放以恤窮黎此令▲陸軍總長靳雲鵬呈陸軍軍官學校校長楊祖德因病懇請辭職楊祖德准免本職此令▲派賈德耀爲陸軍軍官學校校長此令▲李穆廖世經均給予二等嘉禾章管鳳龢汪麟章廖名縉張德薰林炳華李鑑鸞宋明善李崇堃譚定瀛均給予三等嘉禾章陳書田朱貽清傅良弼金朝樞闞葆麟均給予四等嘉禾章此令▲林鴻集廖世功馬榮均給予四等寶光嘉禾章此令

"REFERENDOM"

民意投票

徵集人物投票啓

近日內外多事國論騷然內閣繼起無人總統行即掛冠而去加以孟吉督之去職吉民多不滿意凡此種種皆政海中之極大問題也本社欲覘國民心理之趨向擬以投票方法選舉未來適任之總統一員總理一員吉督一員於遊戲之中寓以國民之政見卓議之士當必別有見地謹將投票簡章列後

一、投票期限 兩個月揭曉

一、被選資格 就現在朝野知名之士中選舉已故者及不知名者不錄

一、投票標準 事雖游戲於未來之人物政局頗有攸關投票者不得涉於侮慢譏誚自傷人格

一、投票用紙 本報附有投票用紙每張只寫一人無記名式不用本票書寫者不錄（票紙在第七面請注意）

七月十三日 盛京時報社

注意（每日投票額數錄在第七面）

本行除照一般銀行例辦理一切外……

中日合辦 正隆銀行 奉天支莊 奉天小西關 電話長日二五三

營業 一、軍裝軍械 一、各種機械 五穀雜貨 電氣機械器具 硬煤煙煤 羊毛皮件呢絨 包辦工程

株式會社 大倉組 日本東京市京橋區銀座二丁目

一恭頌 東邊鎮守使署警察隊第三分隊隊官何君錦堂之功德

奉天老福順堂

頭痛藥 止痛 清神

睡藥 安神 穩睡

北京內務部立案

首爲衆陽之中樞腦乃百骸之主宰功用既大受病亦易外感內傷隨感隨發故頭痛之症爲人所不免本藥效力極大且速當劇痛時服之不出五分鐘則痛苦全失而且精神爽如此奇功非同泛泛凡家居旅行者均應常備以爲不時之需本頭痛藥專治偏正頭痛逆上頭痛虧血頭痛風寒頭痛中暑頭痛煙酒過度頭痛婦女耗血過多頭痛子宮病頭痛諸般腦病頭痛一切熱病頭痛以及神昏不振頭目昏眩心煩意亂記憶無力每包五角每打五元

奉天警察廳化驗

睡藥者催睡之藥也患不睡症者最良最效之藥也不眠症者夜間就寢不克十分安睡或不能成睡者是也本症之原因除疑恐痛苦及因各種疾病而妨碍睡眠外大抵因晚時遲早無定及嗜好與奮性之物如煙酒茶等而來本藥專能安神催睡不但奏效迅速而且全無貽害久服之亦決無中毒及染成習慣之缺點於就寢前十五分鐘服下確保安享八小時之酣睡此後每到睡時即覺困倦思眠不久有效用以休息精神恢復腦力本藥誠爲佳良每包八角

▲精製藥品▼

治咳嗽丸藥◇大補血
清胃化積丸◇殺蟲散
虎骨熊油膏◇治痢丸
瘡毒藥膏◇牙疼藥水
脚氣藥水◇癬疥藥水
通明眼水◇治痔藥膏
參茸藥酒◇淋濁丸
參茸酒精◇梅毒丸
健腎丸◇消毒丸
寧坤至寶丸◇脚氣丸
退熱平瘟散◇祛痰散
參茸百補丸◇香丹

▲遠近馳名▼

欲以所各藥之效價者向藥取製目函即通購務先藥寄空不
知上列種品功效及目請本房閱藥錄索寄函請將價下函復

東三醫院

開業已經閱十星霜能知滿洲之風俗爲華人之体質且以親切叮嚀與醫士悉心主義

奉天小西關大什字街

大賚縣本報分館啓事

閱報諸君鑒本社前派報差張廣生爲報差收取報費均經伊手包須持有本分館正式收條方爲有效否則概不負責至以前送報卓決無延悞倘有期外日間有遲送之時蓋因本邑郵局係間日到班然亦無缺報之弊特此佈聞知

彼因乳汁不足小兒削瘦

及至服用韋廉士大醫生紅色補丸身體强壯現下小兒與全母子均肌膚豐盈矣

小兒體質之强弱全恃乎初生一年之中所吮乳之足與否而若所吮乳不足小兒難期强健矣由是觀之要孩首貴吸食其母親强健有力濃厚之乳汁爲最要也是以爲乳母者血氣衰薄無力則身體瘦弱腦筋及肌肉週身各部無力其所生之小兒亦必無力且乳水稀薄母子均皆瘦弱多病矣凡爲乳母者如能補血使血有力則乳汁亦有力矣韋廉士大醫生紅色補丸乃天下馳名補血之聖品行世已歷三十餘年請觀北京第二中學堂吳仲元君之來函便可知矣其書曰余妻於去歲三月間產生一兒初時乳汁尚爲足用至五月間乳汁日漸稀少且淡薄無力是以小兒亦漸削瘦余遍延名醫試服多藥毫無效驗而閱報章見韋廉士大醫生紅色補丸能補乳汁充足乃購買數瓶與余妻試服後甚爲見效非但乳汁濃厚而且身體較爲强壯小兒亦筋骨健全肌膚豐盈由此觀之方知此丸誠係天下第一濟世之良藥也草修數語以鳴謝忱

韋廉士大醫生紅色補丸乃是天下馳名補血健腦之聖藥曾經治愈 血薄氣衰 諸虛百損 少年斲傷 胃不消化 瘋濕骨痛 腎虧腰痛 筋系刺痛 山嵐瘴瘧 脚氣浮腫 皮膚諸恙以及婦科各症尤見神效凡經售西藥者均有出售或直向上海四川路九十六號韋廉士醫生藥局函購每一瓶英洋一元五角每六瓶英洋八元郵力在內

衛生小書函送

茲有精美小書名曰忠告婦女以及保赤要訣閱報諸君如欲索取即須寄一明信片至以下所列地址原班郵送不取分文

東三省總經理牛莊永盛

警察以及他人

大抵終日佇立於烈日之下者最易感受暑氣致患腹瀉痢疾以及其他暑熱天氣各種時疫等症如能潔淨腸胃清涼血液可免以上諸恙此種清利之品首推紅色清導丸乃是微利之聖藥功力和平潤導之功出自天然

此丸專治 大便秘結 利膽汁平肝火舉凡口氣穢濁 面現紅疹 皮膚瘡癤 腸胃各症均可療治即如廣西貴縣大圩李善任君來信云清導丸功效神速余曾親自服用實稱平肝開胃解暑清火之良劑也如貴處無從購買請向上海四川路九十六號韋廉士醫生藥局函購每一瓶英洋六角郵力在內原址同件

寶成金店金銀首飾廣告

本金店自建麻石高大洋房精造金銀時樣首飾加煉福字十足條錠葉金自運珍珠新珠翠寶石特聘滬寧名師專門玲瓏鑲嵌改良華洋器皿中西鍍金法藍陳列維湖花樣羅緻各色美備應有盡有無美不備兼收各路礦沙荒金各國金幣凡蒙光顧無不竭誠歡迎本金店獅球商標請認明庶不致悞

大連市 明部通一丁目三十番地 電話二三八九番

寶成金店謹啓

志仁堂雙層化積膏

本堂於早年發明新法創成特別雙層化積膏一種功效神速與衆不同現已暢銷近遍三省遠達京都北洋各寄售處共有七百餘家非實効實驗斷不至此此膏專貼男婦氣積血積寒積食積心胃疼痛胸膈脹滿氣逆不舒噎膈反胃氣臌水臌癥瘕痞塊痰疾泄瀉腎寒腰腿筋骨疼痛手足麻木男子疝氣腎虧潮熱婦人經血不調前經後腰腿疼痛赤白帶下子宮冷寒久不孕育並治小兒乳積痞疾蟲積[illegible]

寄售處

[illegible]

衛生時症丸

專治四時感冒時瘟痧氣[illegible]

強種補元丹

此藥專能强種强種必須以補腎爲先補腎尤必以補元爲主故製此丹强種補元獨推良劑[illegible]

神效鹿胎丸

善鹿乃仙獸得百草精華其功在角胎兼牡鹿之精牝鹿之血得完全氣血成形加藥料爲丸專治婦女經血不調或多或少其色紫黑成塊臨期腰腹痛疼或經閉經漏赤白帶下子宮寒冷久不孕育或受孕不安素慣半產[illegible]每丸價洋二角每盒十丸價洋二元

清毒掃淋丸

[illegible]

止嗽保肺丸

專治辛苦勞役傷肺房勞過度傷腎肺腎兩傷正氣不能固守以致內而衰氣邪遏迫於外以致痰喘咳嗽氣虛短促延綿等症服之神效每盒四角

筋骨萬靈丹

專治中風半身不遂口眼歪邪兼治風寒濕痺閉塞經絡以致肩背腰腿疼痛手足麻木抽搐等症每劑價洋四角

本號開設奉天大東門裡 志仁堂 農商部商標註冊巡按使備案佈告專賣

中國電話六百六十七號

三炮台香烟

到底是好

三炮台好香煙

貌寶容美觀瞻

市中口口新牌見

到底不如老牌煙

名不虛傳

中國各大煙店均有出售

英美烟公司

(92)

確在英國名廠製造

東三省新聞

▲奉天▼

●張使注意中東鐵路

中東鐵道自由鮑吉督兼任督辦後張使對之尤非常注意茲聞張使除對於督辦職權及護路軍隊時與鮑氏磋商辦理外對於霍爾瓦特總辦之去職昨已電請政府速與鄂木斯克政府去電挽留藉資熟手云（血）

●電令北伐軍就近勦匪

前由二十七師軍隊抽編一混成旅前赴吉邊現在事息昇項軍隊即應調回惟現在西安海龍一帶胡匪充斥當局電令蔡平本旅長督率所部一旅暫駐該處担任勦捕事宜俟匪方平靜後再行回調云（平）

●三廳長接任視事

政務廳長史耀五去職張使保薦奎星階繼任新立實業廳長委國桓教育廳長委謝蔭昌本報曾已紀載昨聞三廳廳長於上星期五同時奉到中央命令即於上星期六日正式接任視事並通知各機關知照史氏雖蒙當軸聘為顧問然有雅不能再留奉省之說至實教兩廳開將另覓地址作為獨立機關辦理一切公署教育實業兩科現已裁撤矣

●南下奉軍最近之調動

關內之奉軍自和議開幕後已收束殆盡近以吉督更易尤有全數調回之說茲聞張使日前又命鄒梁二旅分別駐紮梁旅則駐於鄭洛一帶鄒旅則駐於湘漢之間現已分別調動云由此以觀奉軍全數調回尚需時日也（血）

●實業廳行將成立

奉天實業廳長前經中央任命錦縣電燈廠長王孝絅因張使以王非同系人物藉口經費無着拒絕未經成立現以三省統一大權獨握將行政項下經費挪撥十分之二補助改科為廳中央任命譚國桓為廳長（已見命令）現譚奉命後旋於廿三日在使署會議改組辦法其結果擬設四科（一）總務（二）林鑛（三）會計（四）調查已將大綱決定着手進行所有人員除舊有員司改定名目外如不敷用則由使署各課練習人員酌撥日內即可完全成立云

●秋顏對于被裁人員之態度

高等審檢廳呂梁兩長大裁四月以後之人員被裁者結合團体擬呈明省長核辦曾載前報茲聞上星期各員開會擬出呂梁之如何運動到差如何排擠人員並其他不合法數條協議示請兵於顏文海顏氏頗贊許之更以請示於秋桐豫秋則謂君等此舉雖達目的縱能得省長之同情亦無再任舊差之希望況激烈舉動向不容於宦途君等出此蠶張辦法於君等作事之前途實多不利予絕對不贊成願諸君再寢其事以免貽人以爭持飯碗之譏再呂梁二氏既辦事若此將來亦決無良好結果初無待君等之申明也至君等位置予必竭力籌維云云各該員聞言遂將此事作罷聽呂梁之為所欲為而已（人）

●曾顧問北往之任務

曾子固公舉為黑省湯原縣煤礦總辦已兩誌本報茲據使署確息該氏於今明起程北往不但辦理煤礦事宜並奉張使委令創辦埠頭警察開設商埠添修輕便鐵路等等開該礦係屬紳商合辦將來利益甲於東省各煤礦云（人）

●奉軍相繼開拔赴吉

奉軍五十四旅一部已開拔赴吉曾誌前報茲開闞朝璽所部之第二旅日前亦開拔前往並聞王良臣所部之第四混成旅不日亦將繼闞而往云（血）

●黑龍江參謀長有人

黑龍江督軍署參謀長張煥相經鮑督軍委為第十九混成旅旅長所遺一席以前兵站司令處處長丁超接充丁氏已隨孫督軍赴黑不日即可以明令發表云（金）

●財廳催造統計表

財政廳日昨飭令各縣各稅局略謂按照捐稅統計法第三條各屬造送統計表冊於每月月首務須一律送齎以憑查核茲查各縣局七月分統計表已經逾期多日尚有多未造送者殊屬玩延已極文到五日後再不造送定即照章罰俸記過以示懲儆云（平）

●籌備收縮防疫機關

省城疫勢已形減少聞王處長為節減經費起見已擬定於下月一日起將省城之防疫機關及一切人費均裁撤一半以節靡費現已分別籌備矣（血）

●劉恩熙將任營口警廳長

奉天省警務處督察長劉恩熙自任事以來頗為王處長所嘉許現營口警察廳長既將任黑龍江警務處長所遺營口警察廳長一席王處長力保劉督察長充任聞張巡閱使已有允意不日即可發表云

●單團長帶隊勦匪

張使日昨據海龍知事湯文煥詳稱奉吉風潮平息後投誠吉省之胡匪無所依歸現有六七十名竄入縣境任意搶掠請即派員勦捕等情當經張使令第五混成旅九團團長單世俊帶領馬步各隊往勦藉資鎮懾云

●彭總辦公畢回營

營口漁業公司總辦彭士彬前因磋商河防並解送款項特行進省謁見張使及王財政廳長商榷進行方針茲已公畢於二十三日稟辭回營去矣（方）

●意軍隊二次過奉

出發西比利亞之意國軍隊日前曾有一部份過奉回國已誌本報茲日昨又有該國武官則林等十餘名二次領兵士六百名由西比利亞旋返到奉當即換乘京奉車赴津航行歸國云（血）

●各縣紛請防疫費

各縣辦理防疫之經費原由省政府負担故省公署內設立之全省防疫委員會曾擬籌款七萬元以備各縣防疫之用茲聞各縣防疫進行需款孔急均已紛紛來省請領而鐵嶺知事麥彭已先領到八百元昨日旋返矣（血）

●常處長行將回京

奉軍總司令部軍法處處長常仲雅前因辦理該部事宜由京同奉謁見張使陳商一切茲已將各事辦理完竣擬於日內搭車回京云（方）

暑氣最高記錄（八月七日） 九十八度六 （表圈內所列係與去年本日溫度之比較）

平均 七四度一（低〇度六）
最高 八四度四（高一度一）
最低 六七度一（高一度三）

●小西關搶案續聞

小西關德裕合被搶一節略誌本報茲聞共搶去金票十元奉票十元北京大洋票十元現大洋五元現小洋二元二角搶完即行逃竄雖經第四署警察追擊仍未見匪人之從跡云（金）

●宋副官送藥赴吉

巡閱使署一等副官宋壽山氏是期日奉巡閱使命攜帶治瘟藥料數箱送至吉林各軍分配以防時疫云

●工會亦維持民食

奉天工務會會長辭志遠副會長李福堂以當此青黃不接之際民不聊生日來糧米一項由一元一角驟增一元六角半其餘諸色糧石亦隨之暴漲若不設法維持民生將何堪設想特於日昨召集該會各董事及糧行代表大開會議討論平穩價格不得任意增漲以維民食云（方）

●高勸學有赴黑消息

瀋陽縣高勸學員原與袁秘書為瓜葛親此次袁氏北上高氏曾與袁氏有約新代謀一枝棲聞現在高氏已得袁氏來函不日即行束裝赴黑云（木）

●白視學報告學務

省視學白尚純前赴鐵嶺視察該縣學務日昨回省報告該縣師範學校教員孟廢榮郭鎮岐縣立高小教員劉殿才銀岡高小教員鄭祿城立第二國民學校教員鄧士仁縣立高小教員柳富賢清眞為學學董劉當城立第三國民學校教員右炳覲熊官屯高小校長董寶廉均能盡職殊堪嘉許熊官屯女學教員張玉瑩所訂課程表未能完善遷務改訂云云當經省署令行該縣知事轉飭各校知照矣（平）

●女師範教務長易人

女子師範教務長王化宣現因家務羈身礙難重負此職日前向戴校長請辭經戴校長呈請省署照准所遺一席擬以本校教員焉紫安升充云（平）

●浩處長赴安查案

安東軍官某恃勢妄為欺壓良民事為安東縣公民控告到省張巡閱使為求事件之真相特派軍法處浩處長於昨星期日前往實地調查云

●吉軍官染疫暴卒

二十四日晚接長春電訊謂混成旅某么培珍軍署參謀長黃某統於日昨染疫身死繼任人物尚未一定並聞鮑督軍亦受染時疫甚重云（平）

●史隴五決計南旋

政務廳廳長新舊已經交替前喧傳史氏別有位置言人人殊茲聞史氏此次之辭職原因無心仕宦無論何缺均非樂就故已決計南旋惟另據一說謂史氏擬歸津門新第未知確否姑並誌之（血）

●姜委員受賄被控

瀋陽縣清丈局委員姜運昌日前奉朱知事命令前往勘丈趙永山報領省東黑村寺廟地以致該市村民聚家不服公舉趙永山為代表呈控省長公署以期根究而便懲辦日內或即批交朱知事查辦云（人）

●崔警長辭職未准

岫岩縣警察事務所所長崔煥廷本月間曾送請辭職王處長以當此匪患頻仍之際未便遽易生手因之均未批准乃該警長昨又呈請辭職言詞懇切王處長遂允與否河警長對調不准辭職云（血）

●陸巡官因姦獲罪

省城警察四署二分署巡官陸九素日當差尚稱勤謹轄境感情亦至融洽惟素有漁色之癖年前與一李姓女交好李女之兄亦在東關二署充當巡官女其夫武某在馬鐵公司充軍掌此等曖昧情事雖有所聞然迄未經徵實本月十九日晚陸與女約在其母家敘會（母家在小西關大非沿附近）是夜二人正促膝閑談時武某亦至進門聞室內有人私語躡足破窗而窺之見陸某着單衛生衣坐坑上軍衣軍帽置於門後軍刀立於坑下手槍置坑頭武某雖怒氣塡胸然未敢聲張逡隱於暗處以待二人之睡去少頃燈滅移時武某再前聽之已鼻息呼呼當即躍門入室收拾軍衣軍刀抱之而奔（手槍衣枕畔未敢拿）陸某夢裏驚醒持槍追出將及大門陸某放槍嚇曰汝再走吾將斃汝於此矣武某懼而停步陸曰汝速還我衣服萬事皆休武見勢不得已曰衣服還汝然後來汝與予妻斷絕關係爾我作為朋友可乎陸曰可武曰總了事吾亦不敢居於是矣（武家距其岳家不遠）惟有遷移以避之耳言畢還其衣刀陸某着衣佩刀即返武某一長勢力一窺處愧未甚責其妻即於翌日在十間房找得房屋一處定於二十二日搬家不期事為陸聞當稱告小西邊門分駐所警士令於武某搬家時欄阻之如不聽則打之然後送至署來警士聽命二十二日武家遷移當至西邊門分駐所報告戶口移動該處警士果阻其車曰汝何故遽爾搬家必有違法嫌疑速返原居不准移動武以其出言非理與之爭論被警士飽打一頓武假稱不搬始邀釋放武出所立至警廳喊控警廳以情節支離當傳警士訊問警初猶支吾後乃實認此事係奉陸巡官命令警廳問武曰汝與陸有宿嫌乎武至是不得已曰陸與予妻有姦情是殆其覇佔之計耳關於搶軍衣一層猶未實說警廳即傳陸至陸堅不承認武某乃將始末情形盡吐之時女之兄亦在廳長前自掌其頰曰胞妹不良出此醜行巡官無顏充差致貽警界羞請廳長斥除差使另委賢者廳長慰之後將李女亦行傳至陸雖仍不承認然各方情形難以自諱警廳當將陸撤差拘留於上星期六備文移送地方審判廳法辦將來陸氏恐難倖免云

▲營口▼

●整頓鹽務之通令

昨營東三省鹽運使公署現奉中央鹽務署令開略謂近為整頓全國鹽務起見特規定整頓計劃數項仰即認眞進行（一）平均全國鹽稅分期籌辦（一）改良鹽區以裕稅收（一）劃一全國鹽價以收實效（一）各局從嚴緝私以期官鹽暢銷聞該運使奉文後已通令各屬一體遵辦云

●彭局長果無恙耶

漁業商船保護總局局長彭士彬日前晉省探其內幕係向當局者運動前被漁戶之揭控以期無罪開當局念係情誼攸關亦不予深究該局長以此事業已運動完善遂到園滿日內故於日昨由省返營仍供原職聽該局長可謂善于運動者矣

▲大連▼

●警務官升任部長

關東廳警務官佐藤復三氏蒞任以來成績卓著現蒙日政府升委為富山警察部長之職佐藤氏奉委遂於日昨接篆視事矣

●吉軍署顧問來連

吉林督軍署顧問齋藤大佐氏任職以來名譽照著現奉督軍委赴大連辦理某項要公日前上午乘南滿車抵連要公維何容訪續誌

▲義縣▼

●畝捐實行改徵

本邑畝捐向係自治收捐處代徵歸作警學兩界薪餉近來餉數不足並彙八年預算實無法籌錯查其原因原立畝捐冊時缺少調查大戶之家並有勢力者實有隱匿以多報少情事為數甚巨縣知事張君義忱因虧款無着有鑒於此特諭各區甲長確實調查勿論大小花戶原有以多報少之家每畝地加捐一分五厘造冊呈報詎經調查後仍多積弊人民多數來城禀請縣署張知事另擬公道辦法將畝捐隨糧徵收照縣署徵收冊簿為準勿論貧富若有田賦即納畝捐業請財政廳立案已蒙照准下季畝捐即歸隨糧帶徵先前不分等則均照每畝一角二分一年兩季納封者今則地分四等一季納封上則一年每畝一角八分中則一角二分下則六分沙城三分捐票二分嗣後照此為例刻正刷印佈告分散各區張貼以便週知矣

▲金家屯▼

●各校開學

本鎮各學校現屆暑假期滿縣立國民校長曹鐘洲女子國民校長孟玉周預先通知各校五日一律開學是以鄉立□民校及男女各校均於十五日開學照常上課矣

▲四平街▼

●派警防疫

本驛四鄭路警務處近因各處發生虎疫傳染甚烈該處特組織防疫隊每日攜帶藥水石灰及消毒等物分往各處施行清潔以防虎疫該隊警士亦各盡職故而人民稱道不置云

▲開原▼

●監犯亦發現疫症

本城近來時疫日烈染疫斃命者時有所聞日昨監獄押犯馬某原係駱駄崗子居民前因毆人成傷被押候訊當於放封之時頭目昏眩不醒人事嗣經檢查隊抬至隔離所並報請疫療部速即療治云

●重婚者將被控告

本城東街郭某鑄鐵為業薄有積蓄前以詐欺手段自謂無妻聘得周氏女為室過門已歷三載夫妻和睦從無異說今春郭某嫡妻貿然而來因之周氏易嫡而庶由此夫妻之間已多事矣郭某竟以久離之舊婦而作床第之繼續遂反視新婚如路人周氏乃自尋短見吞毒求死後經家人知覺大施灌救生死尚未可卜周氏娘家現擬照現行刑律重婚之罪提起公訴矣

▲梨樹▼

●梨雙縣視學易人

梨樹雙山縣視學溫子敬品行極端對於職務頗為認眞在邑二年任期已滿暑假後經省另委孫乃武前來接充刻已蒞梨俟各級學校開課後即行入手查視云

●董隊長續請病假

梨樹警察總隊長董常年辦理警務多年勇于緝捕詎今夏青紗障起剿擊胡匪迭次失利因憤成疾請假一星期延醫調治刻間尚未痊愈擬再續假一星期云

●騎兵過境

奉軍暫編騎兵第二團駐紮彰武等縣因奉吉風潮電調前來刻吉事和平了結該團仍開歸原防昨二十一日抵邑小憩即行開拔因各界挽留今晨始肯放行其挽留之原因係王營長（即天下好）桑梓之地故舊頗多云

▲西安▼

●姜玉泉故態復萌

西安地處邊陲扼吉奉之要衝每當青紗障盛胡匪猖獗有地方之責者必整頓保甲以衛地面前經霍知事令保甲辦事員張柱三柚編甲丁其辦法係每地兩方抽甲丁一名在案福寧鄉第三保長何岐山遵照辦理而野猪溝之土痞姜玉泉有地十數方經何保長實行抽丁姜某不但不出甲丁昨竟帶領護院炮手十二名荷槍實彈鼓號齊鳴往何保長之住所尋毆幸經該處會首出而勸解並保証不令姜某出丁姜某遂率炮手恨恨而返按姜某於去歲清丈時藉勢詐財被人告發經執法者訊明科以二年零十個月之徒刑因在監患病經其家人呈請縣署轉呈上峯按緩刑犯章程保外醫病幸免執行今姜某不知歛跡膽敢如此兇橫欺侮保長藐視法律倘再被人告發其罪豈止於二年零十個月之徒刑耶寄語姜某可已休矣

▲西豐▼

●開學展限

本邑師範學校因疫症盛行恐其傳染故請准縣知事展緩十日開學現已屆期而疫勢仍不稍減該校褚健伯校長又商妥再展限一星期屆時再為酌核云

●郵政遷移

本邑二等郵局原設北大街嗣因房舍狹窄乃遷東門外警察所對門現該局長以地太偏僻於投遞信件者諸多不便故又遷至猴石附近之處云

▲柳河▼

●重演槍炮

本邑城防保甲隊曾於月初演習槍砲因其藥暴烈將隊兵霍明遠右腿擊傷延醫調治刻已痊愈日昨張奎一謝榮九兩隊官又率領全隊攜帶快砲一尊抬槍十餘顆同往北河沿練習火把一時槍聲砲聲隆隆不絕觀者如堵頗極一時之盛

▲吉林▼

●擬組軍用被服廠

鮑督軍以被服廠為軍需要品吉垣雖有軍衣莊無如價昂貨劣且形式多不畫一不免有礙軍容茲為畫一軍用被服並防流弊計擬籌款組織吉林被服廠聞即照江省被服廠辦法茲特調江省被服廠長來吉籌畫一切云

●砲三營調歸省垣

前當奉吉政潮屹緊之時高師長曾將第一師砲三營由省調赴伊通縣南大孤山地方駐防茲政局大定鮑督軍為收撫軍隊各歸原防以安民心計特將砲三營調歸吉垣候另行改編該砲隊已於廿三日到省仍駐東營云

●魁星階赴奉誌聞

吉紳魁星階氏自江省財政廳卸任後即隱居吉垣嗣經張巡閱使聘為顧問魁氏迄未就職茲奉天政務廳長一席史氏辭去聞張使以魁氏久歷政界材智宏通頗屬意於魁氏而魁氏業經赴奉進謁張使奉天政務廳長魁氏或有幾分希望云

▲農安▼

●徐知事犒賞警團

農安自軍潮發生商民惶恐一夕數驚經縣知事徐矢峯督飭保安馬步各隊暨團巡各隊城區警察等晝夜梭巡竭力維持秩序賴以非然現在地方幸平靖徐知事因警團保護异常出力特捐廉若干每名犒賞豬肉白麪數斤以示鼓勵云

批示

▲奉天財政廳批示

具呈人劉鳴春 呈一件請採黑山縣水泉子屯南煤鑛由 呈及圖件均悉查該商呈文內稱開採而圖首則註為試採其呈請地據稱在水泉子屯南及按圖核閱將呈請地繪於水泉子屯之北又圖內二基點均用自立標石亦與條例不符均有未合應將原圖發還更正補足五紙限十日內呈送再奪再該縣西北水泉等地方業經郭鴻儒呈報煤鑛在先該商所報水泉子屯南煤鑛與郭商呈請地究竟關係若何是否重複應俟該商等鑛圖更正妥洽後再行檢同張景森所報郝家屯煤鑛圖併案飭查可也圖留一紙備查餘四紙發還公費存此批

銷夏名句

◎牛莊 秋夢龕寄

華館寄流波。豁達來風涼。（右劉楨公讌詩）

石泉漱瓊瑤。纖鱗亦浮沈。非必絲與竹。山水有清音。（右左思招隱詩）

◎遼左 可名寄

日暮閒園裏。團團蔭榆柳。酩酊乘夜歸。涼風吹戶牖。（儲光羲詩）

松月生夜涼。風泉滿清聽。（孟浩然句）

林臥避殘暑。白雲長在天。賞心既如此。對酒非徒然。（李嶷詩）

◎法庫縣 劉聘廬寄

水光瀲灩晴偏好。山色空濛雨亦奇。（蘇軾句）

曲徑通幽處。禪房花木深。（常建句）

穿花蛺蝶深深見。點水蜻蜓款款飛。（杜甫句）

▲注意 銷夏徵句至本月二十三日截止過期雖有投稿者恕不採錄

冠蓋往來

▲劉宗誠氏（吉林督署秘書）▲戴藝賓氏（同軍務科長）二十四日晚由津來奉即回吉林

▲潘作潘氏（福建陸軍第二團長）二十四日由錦縣來奉

▲張璽祥氏（長春交通銀行出納主任）二十四日早由吉林過奉赴京▲澤麟氏（意大利軍官）帶兵二百名二十四日早赴秦皇島▲繆承良氏（奉軍司令部參謀）二十四日晚由京回奉

▲高朋肝氏（奉軍一旅副官）二十四日晚由京回奉

▲林不二雄氏（林關東長官公子）二十四日晚由旅順來奉經由安奉綫回國

●各埠銀及糧食行市（八月廿五日）

吉 豆 〇元〇〇

金票對小洋票 九三六九〇

全 奉帖大票 十月限 〇元〇〇 廿九日限 〇元〇〇

●正金銀行奉天支店 鈔票換洋（ 一七一元三〇

●大連電報

●開原取引所（八月二十四日） 三天

神皋雜俎（本欄歡迎投稿）

小說

戰爭小說 情魔地獄（二二）（儒丏譯述）

第四十四章

耶修亞答曰。狀如死人。誰投藥無效。顧一聞意麗奈朗讀其詩。胡以豁然頓醒。詎藥餌之力。反不如一詩耶。此則精神上之作用。不期然而然者。矧詩為耶修亞之傑作。不啻句句含其精魂。今聞意麗奈為之一誦。譬如雨電之相感。同氣之相求。不期心神為之一振。而靈魂之已返舍者。於是啓目微窺。知誦詩者為意麗奈。顧不知意麗奈為何人。尤不知已所臥處為何地。更不知何以至是。但覺誦詩之人。似一女神。聞其嬌喉歌唱已詩。於心至快。如再聞其誦讀一章者。則幸福寧有既極。本擬倩其再誦。顧氣微喉格。乃不能如意而語。因張吻欲語者久之。始吐一辭。似云。請女士再為我一讀。意麗奈已解其意。因慰之曰。君欲我再讀君詩乎。耶修亞聞言。微點其首。意麗奈曰。請君安臥。於是將其手放於衾中。且曰。嘗見君集中。有女神一篇。調至鏗鏘。吾今為君誦讀此作。於是展卷低聲而讀。柔曼處如雛鶯試喉。乳燕學語。悲冷處如秋風梳葦。夜雨滴桐。久之讀竟。耶修亞慨甚。於是自歌其傑作一篇。使意麗奈聞之。其聲雖微。句句可辨。此時秋風瑟瑟。葉響空林。耶修亞之聲。頗極悽楚。殆如冷虫之鳴於秋階。而自悲其命運之不久者。移時歌竟。伸手以握意麗奈。意麗奈此時。已無抗拒之能力。耶修亞已執意麗奈之手。口喃喃言曰。女神女神。已而復昏然無識矣。

第四十五章

比利時方面之戰壕中。兵士皆相互傳語曰。有佳策矣。德奴定無倖免。語時。兵士皆有喜色。英法之戰壕亦然。當德軍侵入比境。幾乎占其全國。有一工人。向於北海為防堤之工作。後見國人無退敵計。祖國不日淪亡。乃獻策於參謀部。如鑿北海之堤。引海水以灌敵人。則不勞一人一騎。而敵可滅。當時固有佳其謀者。而不肯即用。今事急矣。乃不得不出此下策。然策固下矣。而能滅敵。則亦一無上之妙策也。（未完）

寓言小說 胡突談（廿八）

這信口糊說。于理是萬萬無當的。你老不是說的城西這財主嗎。老先生說。因那大院掌櫃的晏客。一時觸動我的新舊觀念。想起這關東首屈一指的頭等富戶。我這些話覺着是說多些。也是窮源竟委。舉枝展葉。本本源源的一種深細談法。你不要性急。不要聽錯。我再說一個人。給你振振耳膜。我說這人是誰。請講請講。老先生說。就是王二哥開的那個錢舖。前幾年的時賣買的。名叫作冷世炎的。我說這人住過彩正號吧。我也聽朋友講究過。彷彿相還在那個京莊販字紙的舖子裡當二掌櫃的似的。老先生說。就是這人。說話呀唔呀唔吞。嘴裏還長了兩個寬而長的。白而銳的。大門牙。他一說起話來。露在唇外。還不算。他倘只把他那鬍舌似吐非吐。弄到唇邊。令人看起來。可不是有點相個熊巴怪。我說。人不可以貌取。看你老說起話來。這疾惡太深。也是毛病。就相這冷世炎先生。與你也必是有翻過不去的結讎。不然哨們茶中閒談。對事講事。何必向他這人的容貌。苦下攻擊呢。烏老鴉落在猪身上。看見人家看不見自己。你老也不拏起鏡子照照自己。說的這屋喝茶的人。都瞅着笑了。這老先生說。老弟。你我這談可不是市非之談。又看老弟你人雖年輕。性情分徑似與老朽相同的。要不然怎麼大茶館台階前。萍水相逢。那一天就你開談。不想因我眼鏡問題。竟有這翻陳出舊的。一翻言語。這本是可為知己道。不能向俗人言的。你怎麼敷衍世眼。挐我老朽取大家一笑呢。（未完）

聯話

▲花聯一夕話（老華）

青樓之中。所嚴聯語。往往頗有可傳誦者。甚至借題流露性情之語。亦不少。日來細雨灑簾。閒坐庭院。與友人論各埠花聯。頗多洽意之句。茲將憶及各聯。彙為一篇。以共欣賞。濟南某君。識該埠名妓名小金者。眷戀頗深。一夕小金留某君作竟夜談。時夜雨侵樓簷。小金述及不日從良去。言罷淚下。似不忍離者。某君興動。為集一聯云。小樓一夜聽春雨。金屋無人見淚痕。翌日再往。則人面已空。悵然金屋無人見淚痕一語。即在目前也。又某君在奉天識平康里月樵校書。倩人集一聯與之。上句云。今夕只可談風月。下句以蘇詩對之為此身無計老漁樵。妙語偶成。天津妓女。往往以姑呼之。有稱大姑者。人以為難對。某君應聲曰。大抵浮生若夢。姑從此地銷魂。豈非巧對。長春有妓名翠雲者。屋中懸一聯云。說甚麼假紅綺翠。不過是流水行雲。確是贈妓之聯。有逸宕之氣。與大姑聯異曲同工。有贈北京劉二菊一聯。二分明月揚州夢。菊有黃花漢殿秋。亦屬贈妓之聯。不失好句。余去歲遊京師。識一妓名月仙。友人為題穠情密印深潭月。他友屬對秀骨渾疑閬苑仙。余擬筆書贈之。而未果。友人某君年少髮白。在長春平康里寶盛書館暱一南妓名紅樓者。兩情歡恰。欲贈以花聯借光四壁。自題白髮紅顏羞對案。下聯久思未得。忽有友人試對為水邊樓角試調琴。吉林熙春里有紅青倌名金子者。艷名噪遐邇。當時吉林名下士擬屬聯持贈者甚夥。然以金子二字對難工穩。兩三年來屋中幷未懸聯。有好事者託京中某文士代題二聯。畀之。一曰泥金紙寫相思草。蠨子絲盤卍字花。二曰金經慧證相思果。子夜聲聞絡索歌。余談示友人。友人亦代擬一聯云。金敘暗書相思字。子夜微吟薄倖詩。又金子二字何嘗難對。今所對之三聯。何嘗不工穩。只在人為之耳。

鼓詞

▲揚州夢鼓詞（顧龍時著）

世道奢華是瀋陽。文明盛地不非常。章臺折柳人人好。消魂最是上平康。表表王孫來尋勝。還有那紈袴與膏粱。出門時三五成群勝蹤勝。你說你的人好我說我的人強。坐馬車一直來到煙花裡。有茶壺上前老爺短來老爺長。喊了一聲來見客。紛紛的來了一羣美紅裝。無人的就巴人來選。有人的就各領歸各房。到屋內盤子碟子端個滿。先布煙捲後把瓜子嘗。小姑娘又是拿唐又上勁。又是謊言又是米湯。灌的他無可無不可。反疑此處是仙鄉。盤子一蓮十餘個。他二人熱的更非常。小姑娘復又留住宿。這客人也不惜那站人洋。叫局飯各各喝的薰薰醉。打麻將情願與姑娘棒棒場。一扯扯到十二點。然後舖好象牙床。一夜間巫山雲雨快樂得很。說這姑娘花活分外強。今日住來明日宿。一日不到說閒短長。這姑娘日久復又開方子。不是衣短少就說有飢荒。有熱客委屈弄了金銀鈔票。坐馬車領他到絲房。各樣綢緞任意買。復又與他幾十塊大洋。小姑娘迷著心眼說。說我將來一定從你良。客爺他只當姑娘是真意。豈知道竟是把他誆。財奢花了若干若。只弄得滿身淨饑荒。別人若去住局他就吃醋。只鬧得不是魚口就是大瘡。到此時親戚無不加白眼。朋友也不把他帮。更可怪姑娘也把心腸改。不過是浮衍了事將他搪。大茶壺也不把爺請。拿班的也淨向外搪。識時的就應勒住懸崖的馬。從今後再不逛平康。與其至山窮水盡無有路。何必待野鳥無蹤弓始藏。十年一覺揚州夢。博得青樓薄倖郎。但只是好色人常癖。只要他不把正業荒。衆同胞英明如日月。本無待在下螢火之光。不過是悶浮大白閒弄筆。望同胞海量恕我輕狂。

文苑

▲城南新建水心亭爲高位卿爾祿作（晉卿）

煙塵浩如海。久厭人世喧。披襟汗如雨。况值炎溽天。火鳥正西飛。步出城南偏。逃暑獲遺夷。冷冷瀉風泉。翼然聳危亭。萬象羅襟前。念往地污邪。積潦歲不乾。高君善爬除。頓改今昔觀。溝以玉泉水。界以紅橋欄。稱以九登稻。植以五色蓮。漂脂浴酷日。積翠霏涼煙。汲鼎煮蟹月。細火魚眼翻。流甘沃燥唇。舌底生波瀾。一飲七碗餘。滌我胸鬱煩。年來過故宮。百憂無一懽。大家舊典物。崩壞慘不完。天壇暨社稷。一變為弄田。當時法禁地。士女紛駢闐。獨此沮洳區。乃稷精衛填。孤亭出雲表。蒼然對西山。手揮南來薰。不假解慍絃。安得蔭暍人。廣建千萬間。

雜報

▲奉天▼

●**虎疫彙聞** 小東關小壘道東上坎小舖執事某甲因食香瓜吐泄彙作針藥無靈旋於日昨斃命　同關迤東北胡同胡北大門院內住戶繁雜不講衛生昨午有該院某姓子竟染時疫一命嗚呼當報警署前往消毒驗埋册一面遮斷交通七日　大北關石橋胡同路南木角門住戶某甲体質素健於廿三日早染時疫下午即死旋報警所前往消毒給証掩埋以免傳染（人）

●**施醫救世** 英人在奉建設施醫院今已三十餘載對於內外兩科無不手到病除即病勢垂危而得痊愈者亦指不勝數今夏虎疫流行蔓延甚廣經該院診痊可者實不乏人惟該院為一普通病院不能收容時疫病人故假日本紅十字會之空屋為臨時調養所每日入所就診者頗有應接不暇之勢所內張博生醫士尤能不辭辛苦晝夜診療誠具有犧牲救世之精神現在時疫雖減然患之者仍屬不尠盍速前往該院求診萬勿自失時機（人）

●**知事喪偶** 昌圖縣知事馬俊顯之夫人體質素健偶於日前少不舒服繼而吐洩交作請醫診治百藥無效不及一日竟別良人而去矣（平）

●**委任卡長** 本溪製驗緝私局分卡卡長劉某已調充他差遺缺現由省城緝私局局長委任王克成前往接充王某已于日昨赴本溪接事云（迦）

●**拿獲瓜販** 廿三日午後三鐘許有某甲由東門外用圓籠內藏香瓜百餘個擬在城裡售賣不料行至天齊廟前突被巡邏警察看見攔阻去路將籠打開知係違禁物警士不准前行而該担瓜者佯言此瓜係王連長（二十七師）所買竟一般強硬不認私販警士以既係連長所購必有坐落不妨一同到所以電話詢問真偽担瓜者聞言色變畏縮不往遂被警士逼往天齊廟分駐所照章科罰以儆效尤云（人）

●**會仙復活** 會仙茶園戲樓曾被外人租賃開演電影現該園生意不佳另行遷移聞該園已經徐某等數人集資開演大戲並邀定高福安小菊處夫婦二人為台柱其餘文武老生花旦均在天津上海兩聘妥洽刻已修理樓房從事組織定於月內即可開演已將報單貼布周知云（人）

●**行路被刺** 近來青紗障起劫搶之事時有所聞昨廿四日城西德勝營子附近有由奉往遼中之朱某一人獨行身着串綢大褂行至該處突從高糧地出來一人手持鐮刀初以為係割草者隨彼同行不料走數武自覺肩臂遂涼回一顧係被刀刺知事不佳立即逃跑切犯追赶不及朱某因受刺傷即行返省就醫云（人）

●**城北匪訊** 剩撫友人由鄉間來謂城北二十餘里若陵堡三家子三家店等處起有胡匪十餘夥每夥十數名五六名不等均藏於禾稼內各持槍械乘機搶掠行人勢甚洶湧現聞當局擬派陸軍前往剿辦藉資弭平以清地方云（方）

●**招尋藝女** 大西關月窗胡同四百六十九號門牌住有杜某之女年十四頗有靈機早令學戲小名靈子大名鳳芝日昨不知何故竟走失無踪杜某已報告就近警署一面找尋如有知信者謝洋五十元收回者倍之現已八關粘貼招尋但未識能否找得姑誌之以觀厥後（人）

●**雲霓慰望** 兩月以來久旱不雨雖經當局之祈禱亦不過點點滴滴無濟於事茲昨星期日怒風狂吼密雲四合至午後三時許竟而銀浪洩天珠流滿地至六時稍止說者謂今得大雨秋收或尚有幾分希望云（平）

●**贖回人票** 城南莽家坎孟某為胡匪綁去勒贖一萬二千元等情已誌本報茲聞金區官開追擊匪勢不支擬將孟某殺害金區官率警耗恐傷害人票遂不進攻聽孟某家人用洋一萬二千元贖回匪等己四散無踪矣（金）

●**自縊而死** 日昨（即二十三日）下午小南關板橋子胡同厠所內有自縊之無名男子年四十餘狀似乞丐嗣經該管警署查知當請檢察廳派員相驗畢即備棺掩埋據旁觀者云該男子因在城南包瓜此次因時疫流行禁止售賣賠累遂出此短見云（方）

▲牛莊▼

●**求雨得雨** 本邑亢旱已久田苗枯萎咸以為無秋収之望四鄉祈雨者日有所聞邑商會長馬占元向具熱心公益之事日前開會約集四關鄉會人等在關帝廟設壇祈雨昨日晚三時陰雲密布細雨頻施至半夜則大雨傾盆翌晨天始放晴而四民咸皆欣欣然有喜色云

●**防疫有効** 月初虎疫猖獗每日死亡者不下二三十人嗣經區官蔣繩武由警士中抽編衛生隊一組凡住戶之消毒街道之灑掃水溝之清潔食物之檢查悉皆親加督率矢慎矢勤不遺餘力並與各醫生研究方藥以便療治因之疫勢日殺據最近調查全邑每日患者不過數人而已謂非蔣君防檢之効歟

▲營口▼

●**疫症減輕** 營口自虎列拉疫症盛行以來傳染神速蔓延甚烈秋後天氣漸涼虎疫稍見減輕日昨又落大雨濁氣因之下降疫氣定必消滅淨盡矣若然誠人民之大幸也

●**投塘斃命** 本埠重盛街住戶孔憲增一貧如洗久患癆症自思毫無生趣遂抱厭世主義於前午投入窪坑旬水塘淹斃旋經該管警所報告檢察廳該廳派員前往勘驗委係投塘斃命并無別情當令屍親備棺掩埋云

▲安東▼

●**斷絕交通** 安東時疫流行日甚一日雖有隔離所以免傳染而患疫身死者每日不下二三十名現朝鮮新義州日警署以一江之隔人民往來如織恐有蔓延之虞業於日前將安東至新義州之交通爲之遮斷矣

▲綏中▼

●**醫院開市** 本邑德民醫院正院長李子正副院長張景堂均係北京匯文大學醫科畢業前在東街峻德店後院創設醫院因地居僻靜諸多不便故於日前租妥南關楊姓房間一所現已將院內養病療治各室收拾完竣於日昨開張營業云

●**糧價提漲** 本邑糧米價値在春季售洋一元三四角因天時亢旱禾苗枯槁漸漸提漲至一元五六現仍未得大雨秋收無望各色糧價均行增長而糧米日來竟漲至一元八九一般貧民咸抱憂觀云

●**胡匪路劫** 邑南塔山屯住民王姓以織洋線布爲業日昨由家挑布三十三塊赴城售賣行至大石槽屯北突遇賊匪三名各持短槍將布搶刦經王某跪地懇求備述貧寒狀況該匪尚有人心竟留一半餘則携之逃逸云

▲金家屯▼

●**不戒於火** 埠西河溝南岸院內有劉王二姓同居一室院內積稭毛草甚多昨十七日晚四句時不知因何失愼徒然火起勢甚猛烈旋經軍警及商農各界趕到竭力撲救歷一小時之久始行滅熄計共燒去房屋三間毛草數百個所有物件衣服及洋票三十餘元俱付一炬但未延及隣右亦云幸矣

▲四平街▼

●**火車失愼** 本驛四鄭路列東裝石灰一車往三江口出發昨二十一日午後八時突然雨降石灰暴發火勢沸騰遂以電話請南滿消防隊前往撲滅僅將車鄉燒壞餘無損失亦不幸中之幸也

▲通江口▼

●**高糧漲價** 本埠入夏以來天久不雨土地乾燥田禾不甚發旺秋收已有減去三四分之勢因而高粮一項前幾日價洋八毛驟然漲至一元有奇噫粮米高貴小民糊口維艱吾不知當局者果何以惠我群黎也

●**宵小何多** 本埠東頭双井沿田姓家日昨白晝不知何人將衣服被褥盡數竊去又本分社西隔壁萬壽堂亦於夜半由前窗串進宵小幸未睡熟聞聲驚走噫晝夜鼠賊攪人過甚若不嚴加防範勢必如水銀瀉地無孔不入不知有維持之責者何以善其後也

▲梨樹▼

●**雨慰農民** 本邑自七月三十日得雨迄今二十餘日頗覺亢旱秋收無望茲幸昨二十一日晚八鐘時濃雲密布細雨微霏及夜半則大雨傾盆翌晨放晴說者謂此番秋雨不惟田禾得力而疫氣亦可藉茲消滅矣

本館營業部啓事

招募代派處　吉省安圖縣　仝樺甸縣

本館現招募上開之二縣代派處如有願辦者祈速來函商訂或至本館面議可也

回疫勢一覽表

▲二十三日各方面統計

區別	新患	治癒	死亡	現在
城內	四	三	○	一六
東關	九	七	一	四
南關	九	八	一	○
西關	八	三	四	二三
北關	六	三	二	六
商埠地	二	一三	○	四八
計	三八	三七	一五	八○
共計	三、九八○	一、八五五	二、○四五	

▲二十四日各方面統計

區別	新患	治癒	死亡	現在
城內	六	三	三	一五
東關	五	四	一	一一
南關	八	六	二	○
西關	六	四	一	一四
北關	五	一	二	八
商埠地	五	二四	三	二九
計	三五	四二	一三	七七
共計	四、○一五	一、八九七	二、○五八	

（據日本警察署調查）

長春電報

豫報

世界良品

双美人牙粉

双美人香粉本舖
双美人洗粉本舖
謹製品

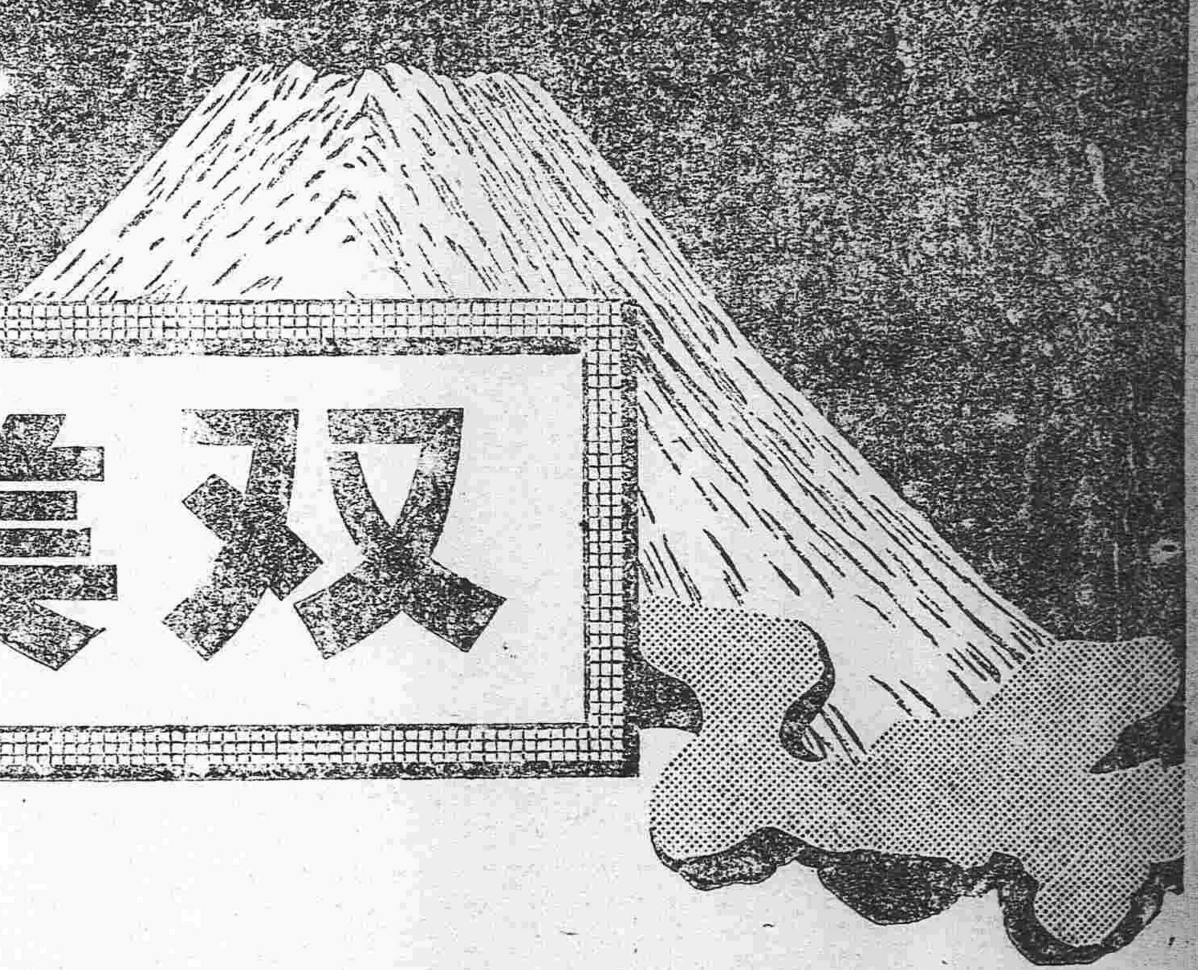

此双美人牙粉實招東洋貨之信用

双美人牙粉當東洋優良品之模範於世界市上爲東洋牙粉之代表以招東洋貨之信用

按製双美人牙粉者係本工廠英人技師必兒斯密斯氏創興秘製誠最新科學之牙粉也

後天血

價 一瓶五角 二瓶一元 三瓶二元

公事繁頂心思過度之人每天服後天血能使身健神爽

吸煙人服後天血有恢復原形之益

老年之人服後天血無痛經冷經之患且有延壽之効

大丈夫先天下之憂而憂後天下之樂而樂每致用心過度腦弱血虛若無良藥可以補救本公司特創後天血一種有補腦益知之功具養血生精之力志士服之精力百倍先天下之憂而憂亦不患其傷身厭後有志竟成退蒙林泉再服本公司之國路福以增進飲食之宏量更用本公司之和合藥丸以補助男女之奇趣所謂後天下之樂之樂不可不先一服後天血也

主治効能

先天不足後天失調 頭暈目眩 胃脘呆悶
血薄氣弱 氣色萎黃 身體羸瘦 盜汗驚悸
胃不消化 陽痿遺精 腰痛背痛 怔忡健忘
少年體弱 筋骨疼痛 風濕骨痛 麻木不仁
肺虛咳嗽 色傷腎虧 皮膚作痒 婦科諸症
經行經痛 經水不調 白帶白濁 血崩諸症
胎前產後 育兒無乳 產後補身不缺
精液無出 陽萎不舉 陽事不固
發達滑精

經理處

青島 井上誠昌堂 北京 信昌大藥房
天津 金山大藥房 奉天 佐藤廣濟堂
奉天 井上盛昌堂 營口 東瀛大藥房
長春 福田大藥房 哈爾賓 井上大藥房
鐵嶺 平紀藥房 大連 小林愛國藥房
安東縣 井上誠昌堂 漢口 若林洋行
漢口 思明堂藥局 上海 東亞公司
南京 九三大藥房 中法大藥房
濟南 文明藥房

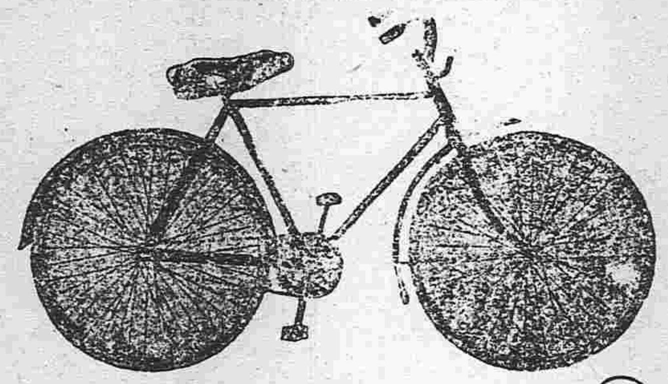

◎第九回自轉車購買會開始◎

一、預備車數 一百輛
一、中籤車數 十五輛
一、最終贈彩 金二百圓
一、截止日期限於 九月五日

●入會規則函索即寄

奉天小西關大街 ◎松永兄弟商會本店 支店(日電話三四一番)

電話中三二〇、日五一一番 振替口座大阪八三番

定做各樣洋服并販賣各種洋服材料

奉天小西門 田中洋服店 電話 日長二十番 中分二十號

赤玉ポートワイン

美味與滋養兼全之葡萄酒

朝晚一杯優於百藥

試請於早晚飯前飲一杯赤玉葡萄酒則不知不覺精神鼓舞元氣大振一日之事可以愉快辦之而家庭之中亦得一同快樂無病無災以遂其生活

七博士賞讚之葡萄酒

七博士何故賞讚此酒謂爲無比之滋養飲料而推薦之於諸君乎誠以其美味適口雖幼童亦皆嗜之又以其富於滋養能收健胃補血强身之實效故也

如斯之人飲此酒必有效驗

一、鬱悶不舒之人	一、血色不佳之人	一、過於枯瘦之人	一、元氣虧損之人	一、心悸怔忡之人	一、食欲不振之人	一、夜不安眠之人	一、根元素弱之人	一、手足冰冷之人	一、頭重眩暈之人	一、血液虧少之人	一、悲戚愁煩之人	一、久病新愈之人	一、素常柔弱之人

民國要聞

●謀和總代南下前之各方要訊

▲王氏日內赴北戴河　王揖唐總代表日內赴北戴河訪謁朱桂莘氏辦理交代一節已見各報昨據政界方面消息廿二日國務院拍出一電致朱桂莘吳達詮諸人略稱時局日益艱迫國內望和有如望歲王總代表日內擬即到海濱一次務希吳代表勿再固辭偕同南下云云並聞王總代表大約於廿四日前後決定日期起程先赴北戴河到北戴河後尚須返京然後始能南下

又據一方面之報告云此次王總代表赴北戴河約有三項事務(一)辦理交代(二)諮詢意見(三)慰留吳王諸代表往返須三四日云

▲錢能訓密陳和局意見　前國務總理錢能訓赴公府晉見元首密陳重議和局意見五六端頗蒙總統嘉納屬令研究王總代表南下後中央應以何種方針對付南方彼此交換意見約兩小時之久錢氏始興辭而退云

▲西南復電與王總代　軍府對於王揖唐之繼任總代表尚無復電到京但徐總統渴望和平日促王氏早日南下現聞王總代表連日與在京舊國會議員接洽已有頭緒決計不待軍府復電先行赴滬靜候開議並約梁鴻志等隨王同行云

▲劉恩格暫不赴滬　此番王氏南下在滬適國會中必須舉行臨時會衆院會務依法應由副議長代爲主持於是分代表劉恩格早有不能赴滬之說不過最近又有哨傳將另舉臨時議長主持院務以便劉氏南下者日昨此事亦已完全決定爲免除手續紛繁計劉氏決定不赴上海參與和議而留京爲開臨時會之主席云

▲總代南下前之接洽　王總代表於赴滬之前須與京中報界爲一度之接洽已訂於本星期內分日招待中外新聞記者約係關於和議應付方針畧爲披露俾可得輿論界之贊助云

▲南方反對王總代之氣勢　據廣東廿一日來電　廣東國會對於王揖唐氏之擔任總代現已決議反對其反對之理由以王氏爲非法國會之議長安福派之領袖賣國黨之巨擘業將此理由通告外交團及護法各軍長官與各督軍上海之南方各代表亦密電唐繼堯等請其起而反對王氏軍政府現猶在徵集各方意見尚未確定態度然除陸榮廷氏外殊極有注目之價值云

▲南北分代表與王總代表　舊國會一致反對王總代表情形業誌昨報記者茲綜合某某要人之所談南方分代表大概全體與舊國會相呼應群起而反對王氏所不拒絕王氏者祗唐紹儀氏一人而已假此情形則王氏縱欲疏通南方恐亦非容易之事日揣故今擧王氏何時南下者實屬無益之用心也又北方分代表之中前此吳請辭職之汪有齡氏雖已取消辭意但吳鼎昌徐佛蘇兩人之辭意仍極堅決而吳氏尤爲絕對不肯繼續担任者故北方分代表恐難免更動一二人云

▲王代問題之紛糾　關于王揖唐之任總代至二十一日止本埠尚未得到軍政府之覆電故其贊否之若何全屬不明有謂南方非絕對的拒絕王氏者不過須附以何等先決方所取態度當令王氏于解散新國會或辭去總代表二者之中自擇其一云耳日下南北俱無謀和誠意祇汲汲於轉嫁破壞和議之罪于他方故和議前途恐尚有幾多之曲折云

▲舊國會通電五條　國會於十八日對于王揖唐之任總代表日爲有反西南議法之本旨爲法律上所難容當即發出通電表示反對之意現又向各方面發出通電列舉五大理由如下(一)王之人物(二)王果有承認南方議和條件之能力否(三)安福俱樂部之罪惡(四)王君任總代表有失各國同情之虞(五)北方政府之眞意蓋在豫料南方必不承認王爲總代表於是嫁其破壞和議之責于南方而得以開始戰爭云云

●奧約中我國之地位續誌

修改奧約於吾國五條完全更易置諸吾國於不利地位迭見各報連日政府會商結果已發訓電致巴黎專使令向和會抗爭至少以恢復原案爲度而專使方面昨日亦有電到京業先於本月十八日正式向和會及五國會議提出抗議聲明不能承認修改之奧約云云但奧約簽字期迫而各國態度冷淡吾國民要當發奮自强無謂他人可恃也

●國會運命俟和會解決

新國會解散與否雖俟上海和會解決但南方要求中央以明令解散新國會一節政府頗費躊躇以爲若以明令解散與法律事實均有未合聞辦代閣已於昨日將此困難情形婉復西南云

●公府軍事會議

公府二十三日下午開時半會開軍事例會一次袁督辦徐指揮使王統領吳總監馬督察長劉稽查長均列議並未出席據聞討議之案並無重要者僅研究京津車站近日屢次捕獲烟土嗣後應如何加緊緝拿嗣又磋商防疫問題嚴責成近畿軍警從嚴防範云

●臨時會通過之原因

臨時會議問題醞釀甚久持各報所載原保安福議員解樹强等提出隨後竭力運動已未一部份議員提案(開連署人莫明其妙者)廿二日在會場臨時動議已未大多數議員紛紛反對湖北議員呂瑞庭并說明反對理由卒以安福議員占多數致此案條爾通過云云

●禁運軍火案交涉經過之詳情

醒民通信社消息云各國禁輸軍火來華一案外間有謂英使已允解禁者本社昨探詢某使館據稱此案前經公使團于本年五月五日將禁運之旨通知中政府後嗣于六月二十五日接奉外部復文根據種種理由聲請照常購運當經公使團會議結果仍以未便允行于七月十一日備文答復中政府旋又續來辯文一次亦經英使以領銜大名義遞函謝絶自後中政府即未再抗議公使團亦未再集商迄今日止各國對于禁運軍火辦法一律嚴行遵守并無全部或一部解禁之說云云

●臨時會之議事範圍

本月杪兩會閉會並定於九月十日開臨時會各節會經先後報告但開會之提案有主張限於討論預算案者有主張與常會一律關於議事範圍不加限制者最後結果聞已決定此次臨時會專從事討論國家總預算案而不及於其他問題云

●吾國抗議轉達奧國

(十九日之五國會議)奧約內改於吾國原有五條完全變更吾國專使向和會提出抗議業經揭報續聞某方面接巴黎確電本月十九日五國會議審核吾國抗議已定以轉達奧國至奧國如何答覆尚未能詳云云

●大總統傳見王克敏

據公府某要人云大總統廿二日上午八時在公府內辦公室傳見新由上海歸京之分代表王克敏諮詢滬寧方面謀和情況一月前如何及在野派對於王揖唐充總代表究何態度均經王氏一一答陳並謂唐少川頗希望中央力疎通西南激烈派惟王氏語意間竟抱辭職之意而總統則殷殷勸慰談至十時王氏始作辭出府云

●向英訂購測量船材料

海軍總司令薩鎮冰昨電中央報告閩江陳局長電報測量船已向英國訂購材料期定十四個月始能完全辦到如何之處乞賜示遵等情又據駐閩楊艦長電稱海鴻軍艦已經到港調派建康軍艦開赴厦門現因遇風復行折回仍停馬江一俟風浪稍平當即開駛赴厦駐防護閩云云

●參陸處之會議

參陸辦公處二十二日曾有會議之召集靳翼靑張子志兩總長張遠伯錫侔勞陸錦山三次長及高級軍官五員均列席參預斯議但開會時討論之件有五第一爲王鄂督電陳鄂北鄂西改劃防區與配置軍隊數額問題第二爲鮑督辦報告護守中東鐵路軍隊准數以及將來放給餉欵日期問題第三爲開放本月份陸軍部直轄軍隊薪餉問題第四爲分別答覆各省督軍請領槍械子彈問題其餘一件因極秘密未能探悉

●貴州築路借欵之黑幕

貴州代表王伯群在滬與華僑實業公司某訂承築貴州鐵路草約又借美金五百萬元已見報章茲探得某方面消息王本黔督劉顯世外甥自命爲候補省長到滬以來日與孫派黨人接近大掌局面任意揮霍所費不下十萬金其欵無着因不惜貴州一再拍賣擅訂川廣黔關係之鐵路草約又借美金五百萬元一面以督劉督爲傀儡事事爲所欲爲其對人言出自劉督主張又恃乃弟王文華之一部分武力壓迫文治派荷達劉目的則與前既擁利益且做此驚天動地之事業省長一職劉督不好不讓位孫派於是利用此機會擁戴王氏幫助籌畫一切欲以貴州爲該派地盤異日得所憑藉故其築路綫意在有事時由貴陽可以控制川廣不問與國家原訂之貴州路南大幹綫是否衝突貴州近日多政潮人僅知出於內部而不知尚有外因也所聞如是以待證實

●川陝劃界條件

日來各報所傳劉存厚與熊克武劃界於十七日業已簽字一層據某方面所得報告此次訂約熊之代表爲龍光劉之代表爲張英至七盤關其條件共七條與前鄂西劃界辦法畧似大要如次(一)雙方軍隊以新劃防線爲界不准侵越(二)防線之間爲中立地雙方軍隊不得在中立地內自由行動如不得已而經過須先得他一方之允准(三)雙方各於自己防線內負剿匪之責(四)當剿匪時如該匪由此方竄入彼方應由彼方速勦此方軍隊未得彼方允准不得追襲亦不得越界(五)中立界內如有他方竄來之土匪應雙方互相通知然後兜剿不得單獨行動(六)本條約自簽字日起互相遵守否則負破壞和平之責(七)本條約雙方各繕二分一分互換一份呈報

社會瑣聞

▲美國休妻案增多(美國)

▲道德日衰之故　美國戶口調查局最近報告証明休妻之舉日見其多計自一八六七年至一八八六年又自一八八七年至一九〇六年及自一九〇六年至一九一六年此三十年中休妻增加之數實駭人聽聞於此可知社會道德之日益衰敗誠非大國之好氣象也一八七〇年美國人十萬中休妻祇二十八人一八八〇年即十年後增至念九人又十年(一八九〇年)至三十三人更十年(一九〇〇年)七十三人再六年一九〇六年(直至八十四人及今年竟多至一百十二人然則不及五十年美國休妻率已自十萬分之一十八加至一百十二矣休妻者日多男女婚姻之關係必不能支久而不道德事實爲休妻之主因且近十年來休妻原因不限乎失信棄逃與醉酒三端蓋晚近之主因實爲暴虐此暴虐二字包括種種身體上之攻擊及行爲上之不端有關于妻體面者又此二字以普通情形言夫妻反目亦常稱之然查近來關於暴虐二字之休妻案則已加至百一之二十八有另再者美國人之休妻已漸成一種風氣有時理由並不充分便欲分離法律不禁遂成常事且各州之休妻條例不同有一州所許而爲又一州所不許者是誠不相宜今爲取締休妻惡風各州之婚姻與休妻照例應先一律全國不加分別再立法機關當如何嚴定規則務使人民不輕視休妻分離之念然後休妻案或可望減少也

▲大鼓大王逝世(天津)

▲絕調不能再聆　大鼓大王劉寶全於本月二十二日在津因病逝世按該藝員大鼓技藝冠稱全國此次在津遽然逝世識者均悼惜之想從此大鼓中之絕調當不能再聆也

▲身世可憐(上海)

▲女又不認父　傳聞本埠共和舞臺坤角露蘭春幼時名小蘭子其父兪志采七歲時隨其母來滬爲某甲許其母女許至漢口學習唱戲即改名露蘭春數年以來名大著露伶知老父在家無人奉養前託人探聽父之生活後探得其父在上海浦東爛泥渡開設燒餅店遂作一書附以己之肖像於民國六年間即託人寄與其父該伶到滬後又寄信十餘封中有一封尙有露蘭春指印但兪志采近至審判廳起訴傳審之日露蘭春忽有不認其父究竟傳說不一眞相如何殊難明了云

▲世界最大之墨魚(歐洲)

▲長一百三十五尺　南大西洋一帶之水極深魚處多奇大者即以墨魚一類而言吾人所常見者連鬚與觸肢而論長一二尺爲最大乃大洋中有時發明最大者長約一百三十五尺其力極大可以盤繞大船立即沉沒云

▲美國女童子軍(美國)

▲五萬人　美國女孩年自十歲至十八歲者亦仿童子軍組織法另創設一女子軍各州各校皆有一隊合計全美女童子軍五萬人云

●人物投票發表

大總統

姓名	票數
黎元洪	二二四四
溥儀	一八二六
孫文	一六九八
汲金純	九三六
張作霖	五[illegible]四
徐世昌	六八五
岑春煊	二一四
王藩棠	一八六
閻錫三	一六七
段祺瑞	一六五
馮德麟	一三五
袁金鐘	一一九
伍廷芳	一一五
趙爾巽	一〇三
徐紹楨	一〇三
馮國璋	九二
姜桂題	六九
唐繼堯	五八
朱慶瀾	五二
曾鈗	四五

國務總理

姓名	票數
趙爾巽	一九六二
伍廷芳	一九四五
汲金純	一五九一
林紓	九八五
唐紹儀	四二五

吉林督軍

姓名	票數
朱慶瀾	一七四八
岑春煊	二八三
康有爲	二三七
張作相	二〇七
袁元奇	[illegible]
朱慶瀾	一九二
劉恩格	一九一
段祺瑞	一八九
王樹棠	一八一
孫洪伊	一八一
孫烈臣	一五五
梁啓智	一四一
陸榮廷	一三四
馬龍澂	一二四
吳景燾	一二二
徐世昌	一一〇
馮德麟	一〇九
王永江	一〇二
徐樹鐸	一〇一
張勳	九九
韓國鈞	九五
增子固	八四
徐紹楨	八三
孟秉初	八一
齊羅琳	七三
熊希齡	六五
王迺斌	六一
孫文	五二
蔡元培	五二
田文烈	五一
李蘭坡	四八
周樹模	四六
袁金鋐	四三
張謇	四二

姓名	票數
孟恩遠	一六七七
汲金純	四一一
張作霖	三二八
馬龍[illegible]	九八二
吳興[illegible]	四四七
吳俊陞	三三八
馮德麟	一九九
鮑貴新	一七二
李烈鈞	一五一
孫烈臣	一五六
裴其勳	一四三
薩天蔚	一四八
張勳	一二三
蔡平本	一二八
郭宗熙	一〇三
趙錫福	一一八
宋小藩	一一七
管雲臣	九六
張景惠	九六
趙爵選	九五
高士貴	九〇
英順	八五
劉晉九	七八
馮玉祥	六七
丑中玉	五六
寶德全	四八
林虎	四五
韓登拳	四〇

(以上八月二十三日午後三時檢記)

▲人物投票自開始以來頗受各界歡迎踴躍投票以致編輯案上票紙堆積發表闕日以擴大惟篇幅有限逐一發表殊形不便自今以後三十九票以下者暫緩發表俟滿四十票後再爲刊布(記者識)

盛京時報徵集人物投票用紙

大總統

(此面唯書被選人姓名限一人)

盛京時報徵集人物投票用紙

國務總理

(此面唯書被選人姓名限一人)

盛京時報徵集人物投票用紙

吉林督軍

(此面唯書被選人姓名限一人)

民國八年八月廿七日各人吉凶

(閏七月二日)

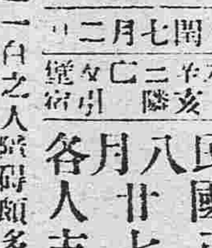

▲明之吉凶▲一白之人疑碍頗多進退皆不自由諸事均須注意辰巳方吉▲二黑之人共同事業可得相當利益批貨開張徙居皆吉戌亥方吉▲三碧之人徒爲不遇不如篤閒求職求婚須中止西方吉▲四綠之人須以平和處世接物西方吉▲五黃之人如願以償之日移徙開張旅行皆吉戌亥方吉▲六白之人名利兼收之日出仕開張起業吉辰巳方吉▲七赤之人受人歡迎之日不怠更吉東方吉▲八白之人過於沈思則非迷惑守常業爲吉戌亥方吉▲九紫之人前途不甚光明奮鬪可開生路起業凶南方吉

△往北車
△往南車
△營口大石橋間
△大連旅順間
△朝鮮線（日本時刻）

頂上

吉祥肥皂

去垢神速漿洗便利

▲色氣鮮明▼　▲分量重大▼　▲性質耐久▼　▲價格低廉▼

異口同音贊美精良

各洋貨莊均有代理
東三省總發售處

奉天加藤洋行

奉天省會警察廳告白

茲奉 巡閱使發交本廳周氏回生丹丸藥多劑代爲施捨查此藥專治現時轉筋霍亂等症已經發出多付試有特效救人無數惟此病起於倉促治不容緩恐有路途較遠之家來取不便已由本廳分出多付交各區警察署取存如有患此病者到廳到署均可領取恐未週知特此告白

中日編譯社廣告

本社應社會之要求辦理中日兩國文字編譯事務營業要目如下

一繙譯中日兩國官私文件　此外一切普通文字均可代辦
一繙譯製作中日商業廣告

希望者請至小西邊門外六號樓房本社接洽可也

燻魚

燻魚爲吾國最通常之名饌　盡人知之　而盡人嗜之　蓋其氣香而味永　有特殊之佳點也　燻魚以烤法製成　善開胃　所謂特殊之佳點者即此

香烟之以烤法製者　其氣亦必格外清香　故吸翠鳥牌香烟者　皆因其烟係用烤法製成　而具有氣香味永之佳點也　君曾試過否

發明烤烟
翠鳥牌香烟

駐華英美烟公司總理
有限英國公司

東京
中川製

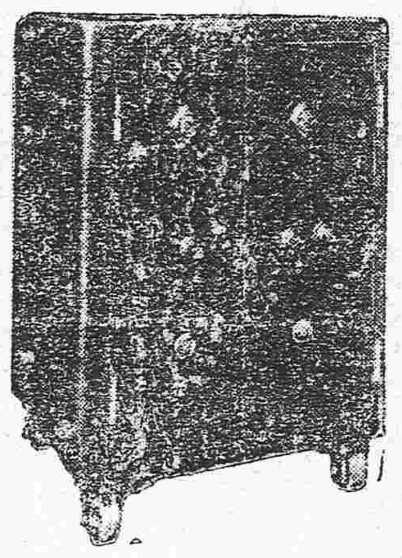

紐鞭特式
金櫃

中川製紐鞭特式金櫃
請即用選　定知言之非虛
常以品質爲本位實斯界之覇王也

奉天滿蒙總代理店　合名會社藤田洋行
電話長二二四番　二三四番　振替大連一七八番

詳細精印圖型及大小尺寸樣本一冊　函索即寄不取分文

特約店　安東縣原田株式店　長春和登商行

頑癬　脚氣　皮膚病　一盒保好

愛膚

愛膚膏專治　頑癬　脚氣　陰囊頑癬　金錢癬
疥癬　鵝掌
風　濕疹
凍瘡　火傷
創傷　擦傷
陰毛虱　脫
胝（生雞眼）　毒
蟲　咬傷
靴傷　褥瘡　酒刺　粉刺　面皰　陰部潰瘍　陰部痒
疹　雀斑　耳瘡　頭瘡　汗疹　丹毒　潰瘍　口瘡　槽
鼻子　鼻瘡　細疹　刮刀瘡　胎毒瘡　肛門瘡　痔瘡
此外皮膚病諸症一搽立好効驗如神

藥價大盒大洋三角　每打洋參元　小盒大洋一角二分　每打大洋一元二角

發售本舖　大阪清水谷　順和堂大藥房　各埠大藥房均有代售

各埠大藥房及洋貨舖均有代售

如花美眷、是由黑白分明兩隻眼睛發表出來的、美貌女子之生命、係之于完全之眼目、而能保全眼目之良藥、唯一之大學眼藥是也。婦女困于目疾、似不啻奪其生命醫治一切眼病之良藥、特効最著唯有理想發明之大學眼藥獨一無二也。

遷移廣告

本號由北大山通二十番地遷移市內監部通二丁目專門華商貿易代理朝鮮皮革株式會社製造各樣皮貨做皮靴用金漆皮濕皮一切材料並機器用各式皮帶俱全兼理裝飾磁磚東洋雜貨洋燈料器化學藥種賣藥工業用品物美價廉如蒙賜顧方知言之不謬也

大連市監部通二丁目　本店　大連洋行謹啓
電話二〇二五番　振替大連二九一五

支店　龍口四平街大連洋行　烟台儒林街大連洋行

營業課目
一藥種賣藥
一醫療器械
一繃帶材料　商

中華民國奉天府小西關大街路南
廣濟堂藥房

電話　日本二三三番　中華分局八一五　電略クスリ
振替　東京四九九四　大連一六八五

分設支店
支店遼源縣鄭家屯　支店通化縣紫草路
支店興京府新賓堡　支店蒙古白音太來

請看急告　有害生命

瘟疫靈藥長壽丹

可怕瘟疫始於上海營口次之奉天省城不能對岸之火視惡疫既襲羅疫者續出斃死者頻出眞可怕究其疫之病突如催吐水瀉頻出忽冷寒痲痺吐瀉數回全身瘦僅殘皮骨烈者數時而斃死遲者亦不能保數日此症有猛毒素傳染力強烈傳猛毒於鄰人快且烈突故一人罹之一家併枕斃死者頗多豈非可恐哉此疫一度罹之施術無時間病性連進招斃要約之間病性疫到鴻毛致不可救故當如斯惡性瘟疫時行之際豫防最爲必要今本堂發售靈藥對瘟疫病毒有強烈治毒力強胃補腸每日朝夕用之食後服之防惡毒免傳染之不幸衛生諸鑒請速爲用此藥有豫備謹告

奉天城神錦樓南大街
長壽堂藥房
電話日本三十四番

藥付　醫器　皮革　批發